臺灣日日新報 昭和八年六月三日 (土曜日) 第一萬一千九百十號 (一)
臺灣日日新報 夕刊 (第二版) (原題號雜報) (明治卅一年五月九日第三種郵便物認可) 昭和八年六月二日 夕刊定價一部五錢

對支政策を轉向
昔の親善關係に復歸か
新政策案の脫稿を待つて
有吉公使に重要訓令

【東京二日發通】停戰協定の成立を機會に日支兩國は從來の敵對關係に復歸すべしと聲明した外務當局は支那眞意ある證據を徹見してゐるが、同時に內田外相はこの際對支政策を轉向し積極的親善政策の實行に移るの必要を認め、重光次官を中心に首腦部をして新對支政策の立案、攻究を命じつゝあり、近く發表せば上海にある有吉公使に重要訓令を發し、その北上を促し新政策の實行に入るべしと期待さるゝに至つた、新政策の立案に當り當局の特に强調してゐる點左の如し

一、國際關係の調整は何よりもこの民族親善に立脚せねばならぬ
一、滿洲國に對しては支那官民の事實上の承認を慫慂し、彌來東洋の紛議は日、滿、支三國協力して圓滿に解決する方式を今日において實質的に建設せんことを希望する

停戰協定正文を新京に携行

【天津一日發電通】停戰協定正文は○○○○が携行した

近く北平で正式交涉
滿洲國攪亂の中止など

【北平一日發電通】中山書記官と黃郛とが近く北平で正式交涉を行ふ筈で關係決定左の如し

一、北支關係の諸懸案竝びに交通に關する件
一、支那側の滿洲國に對する挑戰攪亂中止の件
一、中間地區特別警察隊設置に關する件

長城線以南の
接收委員を置く
北支全將僚會議で決定
支那軍の處理方法

【北平一日發電通】平津一帶に殘留してゐる支那軍の數は二十萬を數し、何應欽は豫定の如くこれ等軍隊の改編につき愼重中であるが左の方法をとるものと見はれてゐる

一、河東北軍何柱國軍、王以哲軍の一部を晉察に改編し長城以南の中立地帶に配備す
二、薄儀軍は全部河北省に送り編制改編の後奉天省に移らしめ、西北を河南省主席とす
三、東北軍の一部を江西省に送り共匪討伐に從事せしむ
四、中央軍七ケ師の內四ケ師を南方の原駐地に歸還せしむ
五、北平附近の兵備は中央軍と傳作義軍をして行はしむ

【北平一日發電通】何應欽は一日午前十時から四時に亘つて萬福麟、宋哲元兩氏と新編を練め會議を開き、關東軍から停戰交涉成立の通報に接し、塘沽の總指揮部に集結を終つた後、關內の總退日本軍に占領された長城線以南の地點を我軍から引渡きの事務に關する委員會設置に決し、同時に北平政務整理委員會と河北省政府と共同して戰地秩序を設置せしむに決定した

何、王軍の一部を
警官隊に改編
支那軍の處理方法

【北平一日發電通】平津一帶に殘留してゐる支那軍の數は二十萬を數し、何應欽は豫定の如くこれ等軍隊の改編につき愼重中であるが左の方法をとるものと見はれてゐる

一、何東北軍何柱國軍、王以哲軍の一部を晉察に改編し長城以南の中立地帶に配備す
二、薄儀軍は全部河北省に送り編制改編の後奉天省に移らしめ、西北を河南省主席とす
三、東北軍の一部を江西省に送り共匪討伐に從事せしむ
四、中央軍七ケ師の內四ケ師を南方の原駐地に歸還せしむ
五、北平附近の兵備は中央軍と傳作義軍をして行はしむ

北方軍隊の一部
南下して討匪
軍事分會で決定

【天津一日發電通】北平軍事分會は一日午前の會議に於て保定軍

政務委員會
近く成立
黃郛代辦著發表

【北平一日發電通】日支保衞交涉處理委員會となり、黃郛は北平政務整理委員會に改組することになり、一週間以內に委員全部を集め發會式を擧行することになつた當黃氏代表者より發表された

定例閣議

【東京二日發電通】二日の定例閣議は午前十時開會、荒木陸相より三十一日熱河で開催せる保衞委員會經過內容につき詳細報告したが今後は支那の誠意如何にかかつてゐるとの意味を述べた

鈴木總裁が……
望月氏を訪問

【東京二日發電通】鈴木政友會總裁は二日午前十時政友會長若槻男爵を訪ひ、望月氏を訪問し、爾後の自態に就き懇談した模樣相の帰任に伴ふ政局問題に關し鈴木總裁と會見せる筈未だにこれに關ふ重要會見を開き政府と總裁の

長城線以南の
接收委員を置く
北支全將僚會議で決定

一、經濟援助の線以東長城に至る非武裝地帶に特別警察隊を設定する事
右治安維持には北平政務委員會と河北省政府にて適宜その衝に當る筈としその細目に關しては更に協議をとげ數日中に決定する筈となつた

◇

【天津一日發電通】支那側當局によると戰鬪停止の支那軍は二日から南京撤退を開始、王以哲、馮治安兩軍團の一部は共匪討伐軍に編入され近く南下の筈

政務委員會
近く成立
黃郛代辦著發表

【北平一日發電通】日支保衞交涉處理委員會となり、黃郛は北平政務整理委員會に改組することになり、一週間以內に委員全部を集め發會式を擧行することになつた當黃氏代表者より發表された

定例閣議

【東京二日發電通】二日の定例閣議は午前十時開會、荒木陸相より三十一日熱河で開催せる保衞委員會經過內容につき詳細報告したが今後は支那の誠意如何にかかつてゐるとの意味を述べた

望月政友會顧問
政黨聯立を進言
鈴木總裁の考慮を促す

【東京二日發電通】政友會顧問望月圭介氏は國島の市會議員選擧應援演說より一日午後四時五十分歸京したが、三土鐵相は望月氏を原宿の自邸に訪ひ、政友會が長老會議及び總裁會で聯立內閣との總辭を決定した經過を報告し自重を勸說した望月氏は二日午前鈴木總裁を訪ひ政府當局者に就いては飽くまで國家本位の立場より自重すべき點を述べ

尙今後の更生方針として政黨聯立方針をもつて政局を打破し、これにより滿內部の統制を圖るとともに政黨政治の常道に入ることが賢明である旨總裁の考慮を促す模樣である

鈴木總裁が
望月氏を訪問

【東京二日發電通】政友會顧問望月圭介氏は國島の市會議員選擧應援演說より一日午後四時五十分歸京したが、三土鐵相は望月氏を原宿の自邸に訪ひ、政友會が長老會議及び總裁會で聯立內閣との總辭を決定した經過を報告し自重を勸說した望月氏は二日午前鈴木總裁を訪ひ政府當局者に就いては飽くまで國家本位の立場より自重すべき點を述べ

尙今後の更生方針として政黨聯立方針をもつて政局を打破し、これにより滿內部の統制を圖るとともに政黨政治の常道に入ることが賢明である旨總裁の考慮を促す模樣である

聯立內閣の旗印で
即時絕緣して決戰
鈴木總裁周圍の意向

【東京二日發電通】鈴木總裁は聯立內閣に對する今後の方針に就き如何なる態度を採つてゐるか、政部會が既に天下に公明してゐるものと反する時は擧を天下に曝らすことゝたり、何れにしてもその際內で決意せねばならぬ、

聯立內閣の旗印で
即時絕緣して決戰
鈴木總裁周圍の意向

【東京二日發電通】鈴木總裁は聯立內閣に對する今後の方針に就き如何なる態度を採つてゐるか、政部會が既に天下に公明してゐるものと反する時は擧を天下に曝らすことゝたり、何れにしてもその際內で決意せねばならぬ、

而して決議の前半は即時絕緣論を述べ、後半は自重論を述べ居り、若後者を選べば(一)となる眼下鈴部の意が得ざる所にして、前者を執れば當然總辭を意想せねばならぬし、之が重大なる問題であり、茲に鈴木總裁の決心も容易に纏り難きであつたが、愈二日望月氏

自重派有志
善處を希望
鈴木總裁を訪ねて

【東京二日發電通】政友會の自重派有志は一日夜三條亭に會合してなした決議の線に基き二日午前九時東武、鐵道三四部外四氏は鈴木總裁を訪問し非常時の際擧國一致の下に當り大義名分に則り當の行動はあくまで政軍協力を主とし適正するを必要とするが故にこの際擧國一致の線を堅持して飽迄も協力し大局を收拾されたいと要望するところあつた、これに對し鈴木總裁は總會を開催し善處する旨答へた

定期敍位
平塚長官は從三位に

【東京二日發電通】松岡洋右氏は一日午後八時鈴木總裁を自邸に訪問し、政局問題を初め內外各般に亙る時局問題につき一時間半懇談を遂げた

鈴木總裁を
松岡氏訪問

【東京二日發電通】松岡洋右氏は一日午後八時鈴木總裁を自邸に訪問し、政局問題を初め內外各般に亙る時局問題につき一時間半懇談を遂げた

戰債問題は一切
經濟會議で討議せず
米代表が船中で初會議

【フレグデント・ルーズベルト號通】三十一日ニューヨークを出發太平洋會議參加のためホノルルへ向ふ米代表部一行は一切これを避け、ワシントンにおいて從來の儘の態度をなほ堅持するため專ら船中にて會議を開き、ロンドン經濟會議に對する方針を確立したものと解され、從來の質問に對しハル首席代表はロンドン經濟會議第二部の問題に關しては觸れたくない旨答へ、ロンドンで討議する筈なき旨明言し

定期敍位
平塚長官は從三位に

【東京二日發電通】松岡洋右氏は一日午後八時鈴木總裁を自邸に訪問し、政局問題を初め內外各般に亙る時局問題につき一時間半懇談を遂げた

鈴木總裁を
松岡氏訪問

【東京二日發電通】松岡洋右氏は一日午後八時鈴木總裁を自邸に訪問し、政局問題を初め內外各般に亙る時局問題につき一時間半懇談を遂げた

戰債問題は一切
經濟會議で討議せず
米代表が船中で初會議

【フレグデント・ルーズベルト號通】三十一日ニューヨークを出發太平洋會議參加のためホノルルへ向ふ米代表部一行は一切これを避け、ワシントンにおいて從來の儘の態度をなほ堅持するため專ら船中にて會議を開き、ロンドン經濟會議に對する方針を確立したものと解され、從來の質問に對しハル首席代表はロンドン經濟會議第二部の問題に關しては觸れたくない旨答へ、ロンドンで討議する筈なき旨明言し

買入償却した
國債買入代金

【東京一日發電通】大藏省發表、政府において昭和八年六月一日買入償却したる國債の額面及びその買入代金は左の通りであるが、內五分利國庫債券は當日發行したものの一部である(單位千圓)

額面　買入代金
五分利公債　二、三五〇　二、三二二
五分利國庫債券　二、五〇　二、五二
合計　二、五二〇　二、二七四

人事

▲內海新竹州知事　一日夜行にて赴任
▲野口高雄州知事　一日夜行にて赴任
▲小澤軍吉氏(滿鐵鐵料廠製鋼部附技師大阪)一日來滬(昨日)三日申仙へ
▲山本岩男氏(新高製糖嘉義工場長)二日來北(昨日)
▲白井勇氏(臺林稅務課)一月來京(朝陽號)

無絃琴

外遊中の赤松學務課長は五月十二日本物の歐州アルプス登山を試みたさうだが、同君は登山部會長なの白髭々たるユングフラウの雄姿を仰ぎ、その登山精神の發揚の活動の姿あるを痛感したと報じて來た▲同行の夫人はかくれた歌人として知られてゐるが籠先にての作「いつくしきゆんぐふらうをふり眺め山のほてゐの窓に散る雪」また「花片のふるかと雪のしづるなりあるふの麓の村の煙り立」▲臺山醫師衞生課長の宮舍は豐原町にあるが白線の雪をうけて次車場のやうな騷ぎ、何んでも二三日中にすつかりやられてしまつたらしく、部隊整理の中にすつかりボロボロにされる侵めさ、その他微勞から

閣議決定事項

一、人事
大使館參事官　天羽英二
任外務省情報部長(二等)
情報部長　白鳥敏夫
任特命全權公使　スエーデン國駐劄被仰付
一、米銀法施行令中改正の件
一、臺灣總督府法院職員定員令中改正の件
一、同總督府法院條例中改正の件
(律令第六)

その日その日

○
日支の軍事關係の緩和握手で反對氣分の緩和もベシャンコ、滿洲國承認ヤーイ

○
國民政府は日本と親定したばかりに急に後光がさして來たといふ者もある、嘲かまぶしい

○
一體、聯盟はどこにどうして御座るノーといふ者もある、茲で聯盟萬歲ヤーイか

○
山本(悠)長老等の熱心なる聯立內閣說と久原氏の政黨合同による擧國一致說に刺激され、此の際するより寧ろ攻勢に出て、聯立內閣の旗幟を立て即時絕緣の條件を擧げ難題を決すべきなりとの意向が鈴木總裁の周圍に濃厚にして來た

○
ピストルの家(八)

刑事たちは、頑張つてゐる春枝を先に立てて、その居間の捜索にとりかかつた。

女中の言葉では、八疊間といふことであつたが、實に五疊にある立派な洋間である。

北側には大きのロシア式ストーヴがあつて、棚の上にはウオツカや五化皮、老酒など七、八種の酒が並べてあり、東側には、南北にダブルベッドが据えてあつて、枕許の窓際に面したところには、支那式のテーブルと椅子が二脚おいてある。

そのほかには、西隣の壁に接せた刑事の寢臺と、ロシア人らしい寫眞機がかけてあるだけだつたが、左手の壁棚に觀葉植物がかけてあることは、警戒な刑事たちは見逃さなかつた。

「主人はどこへ行つたんだ?主人を出しなさい。」

「そんな者はありませんわ。ここはわたしと女中の二人だけなんですから。」

春枝は、強ねかへすやうな調子で、白々しい嘘をいつた。

女中も、なかなかほんたうのことをいはなかつた。

「ベッドを押せ!」

刑事が思ひ切つて命ずると、女中は益々ベッドを壁際の隅に押出した。

ベッドの下からは、阿片吸飲具が出て來た。

それよりも大きい發見は、床上から八寸くらゐの高さに、縱二尺、くらゐの切目が壁についてゐることであつた。

刑事がその發見により、續いて警察からめくつて見ると、その切目に續いて、床の方にも縱二尺、橫二尺五寸くらゐの切目がある。

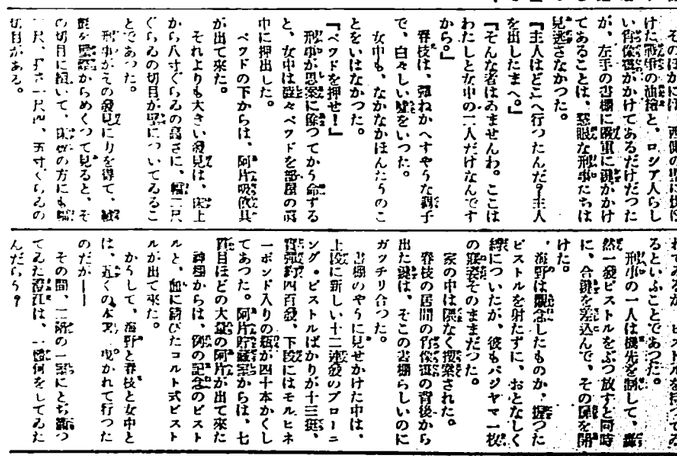

陽炎は搖ぐ

(51)

霧島譲次作
芳元正二畫

一人の刑事が、その壁と床の境目を力任せに擦ると、壁の方がパタンと外れたので、そこから手を入れて、床の方を引上げて見た。その暗闇から覗いて見ると、奥の秘密室が手に取る樣に見えた。

刑事たちは春枝を先に立てて、ドヤドヤとその部屋に乘込んだが、そこにも男の姿は見えなかつた。

春枝を前室に連れ出して、男の隱れ場所を自白させるまでには二十三分かかつた。

それによると、四疊半の押棚の下が阿片吸飲室で、男はそこに隱れてゐるといふことであつた。

刑事の一人は機先を制して、斷然二發ピストルをぶつ放すと同時に、合圖を差込んで、その隱家を開けた。

海野は觀念したものか、握つたピストルを發たずに、おとなしく縛についたが、後もバジヤマ一枚の姿そのままだつた。

家の中は隈なく捜索された。

春枝の居間の行李類の背後から出た鍵は、そこの岩棚らしいのにガヂヤリ合つた。

岩棚のやうに見せかけた扉は、上段に新しい十二連發のブローニング・ピストルばかり十三挺、實彈約四百發、下段にはモルヒネ一ポンド入りの瓶が四十本かくしてあつた。阿片吸飲具からは、七百目ほどの大塊の阿片が出て來た。

證據品からは、阿片の塊のピストルと、血に染んだコルト式ピストルが出て來た。

かくして、海野と春枝と女中とに、五人の人が、ひかれて行つたのだが——

その間、二階の一室にとぢこもつてゐた海野は、一發ピストルを

熱河行(九)
武藤夜舟呂(2)

風呂屋の番臺には豚の如く豚の樣に肥滿した支那人がホクホクで控へてゐる。

屋には數人のボーイがズラリと列び、中央には床屋マッサージ用取りの客が死んだ樣に寢ころんでゐる。

湯船は臺湯の樣に廣くて、一切の世話をして呉るのも總て女。聞き馴れの日本語で來る。

カピー
滋強飲料
仕事の後の休息に
一家團欒の伴奏に
お子様方の發育に
なくてはならぬ
この一場!
有限會社
カルピス製造株式會社
コーヒー
すぐ精力のつく
ゴロナ
美味飲料
567
咏も効果も……
大人の飲むもの!
主成分はブラジル
特產の强壯健胃の藥
果ガラナ(Guarana)
日本で初めて出來た
カピーの
ヨーモンス
一風味世界一
特產地 臺北 辰馬商會
100%の純粹度
茶匙二杯で
コップ一杯分
一壺十二杯分
カルピス製造株式會社(略稱カピー)

臺灣、朝鮮、滿洲を統制
計畫經濟を樹立したい
兩總督と會談後、永井拓相談

【東京二日發電通】永井拓相は二日正午拓相官邸で宇垣朝鮮、中川臺灣兩總督と午餐を共にしたる後、朝鮮、臺灣の來年度豫算に關し懇談を重ねたが、右につき永井拓相は一月次の如く語る

從來拓務省で朝鮮、臺灣間には個々の連絡があつたが、外地間の連絡統制に缺くるところあり、內地と外地及び滿洲を通じ連絡統制して計畫經濟を樹立する要あり、この點に就き二日午前、中川兩總督と懇談を重ね計畫經濟の實現を期する次第である、即ちこの趣旨を基礎として來年度豫算編成の方針を決定したいと思つてゐる

佐世保への復航
けふ遂に中止
洋上の天候惡くて
明朝五時半に出發

【佐候電話】午後七百マイル、一路大洋を驀進して無事一日午後一時三十五分佐世保に到着した佐世保鎭守府廳舍の屋上に翻へる旗は三隻の通りクルーザー濱風水雷ダイに嚴重な警戒裡に繫留され、その勇士一同も快適に充分な休養をとり復航豫定の途に上る二日朝を迎へたが一日夜來の雨は降霽間五時半ですも收まらぬのみか一層の激しさを加へ、波も亦高く、四時半頃定めべしとの命令が來る、九時半をすぎたが依然天候は險惡、かくて二日の復航豫定は全く不能となつて回復し　豫定通り飛んでも佐世保着は夜に入るので延期の已むなきに至つた、天候回復を待ち三日午前五時半出發の豫定、備砲射撃も同じく出港を延期した

許婚者を捨てて
三木元選手が家出
結婚はつひに解消

【東京二日發電通】オリンピック選手三木龍藏君（二）は去る廿日共勤先大阪市東區大株取引所同大阪屋に缺勤を出したまま姿を消し、二十八日姫路の門柄だつた東京山脇病院看護婦口梅谷富敏女と上野警察署に婚姻屆を出したが、三木君は昨夏ロスアンゼルスへの渡航選手の選に漏れて以來失意の日が續き

花柳の　巷に居馴く通ふ

やうになつたので親戚の人達は因子さんに說諭をしたが三木氏を慰した因子さんはその說意の月を待つてゐたが、三木君は株に手を出し借金が出來た上百合子が出來出し借金が出來た上百合子が出來去月二十日會社に缺勤を出したまま行方を晦ましてしまつた、三木君と百合子と相談す間柄になつたのは昨夏頃からで、最近小僧を知つた百合子は自分を犧牲にして說めやうと自殺を企てたが思ひ止つて歸つた三木君は昨秋上京し、一切を因子の前に打明け他に愛人のあることを說明なら結婚しやうと說解を求め、因子の父母は

說解し

の結果遂に對する離婚なる意見出で委員會は再び慰藉を求めたが、因子ポンクール仲外相が來

インテリ女給が
解消のモト
三木君には借金の山

【大阪二日發電通】三木君はアムステルダムの第九回オリンピックの日本代表選手で昨年までハンドルの日本選手權保持者で二十八日姫路の門柄だつた東京山脇病院看護婦口梅谷富敏女と上野警察署に婚姻屆を出したまま姿を消し、因子さんとの結婚解消の話となつた女性は阪神電車の終點バーに居るインテリ女給東京生れ子さんで、三木君と因子さんは三木君のスポーツ生活が華やかなりし頃の婚約だが、三木君は昨夏ロスアンゼルスへの渡航選手の選に漏れて以來失意の日が續き

法學部の閉鎖を
豫想して對策
京大學生の他大學分屬に關する
勅令案作成に著手

【東京二日發電通】京大瀧川教授問題に關聯し京大法學部教授團は總辭職の態度を採り、法學部の閉鎖も豫想されるに至つたが、政府は文部當局をして極力これが圓滿解決に努力せしめる方針で、二日午後一時から文相官邸に鳩首協議することとなつた、京大法學部學生を如何に處置するかが問題となり、一面して學生を他の官立大學に分散せしめる豫定の下に、學生の轉學を極力容易ならしめる方針で、文部當局は京大法學部教授團の總辭職を思ひ止まるやう懇請することとなつた

樞府、政府を支持
大學の研究自由に關して

【東京二日發電通】瀧川教授の休職に關して問題となつた大學の研究自由について樞府は政府と同意見で政府を支持してゐる、それによると大學は大正十年に改正されたが、時の樞府當局は大學の研究は無制限であるから樞府は法學部問題の場合を考慮に入れて政府の措置を支持する意向である

フランスの
主張が通る
英國案は基礎とせず
軍縮一般委員會で

【ロンドン二日發電通】一日の軍縮一般委員會は午前十一時開會、第三十一日の部會で決定した一般委員會をして英國の軍縮案を直接に審議せしむることを軍縮會議に勸告せしむることを決定し、且つ軍縮會議の第一讀會終了後六月二十七日まで休會とすべき々の決議に對する修正なる意見出で委員會は再び審議を重ねたが、仏ボンクール佛外相が第一讀會終了までは英國案を會議の基礎とせず、各國の提案を一般委員會に附託すべきことを主張し、人格の陶冶及び國家思想の涵養を加味すべきものとする英國案を基礎とすることは不成立に終つた

臺北高商の
記念祭
十、十一の兩日

恩榮行が二つとして市民の人氣を呼ぶ臺北高等商業の開校記念祭は六月十、十一の兩日に亙りたのプログラムに依つて行はれるが、開校以來の五周年記念として例に於ても十一日夜のダンス七、八の催日第內講堂バザー等を催す

日本品の排斥運動
全英に波及の形勢
日英通商條約から
西アフリカを除外
量的制限を
設けよと主張
英國商務省も承認

【ロンドン二日發電通】日英通商條約改訂問題は英帝國全般に波及する形勢にあるに加へて、英政府は更に五月十五日から一九三一年の日英通商條約から西アフリカを除外する事を通告して來たが、この一事に關しては相當の考慮を拂はねばならぬ事情があるので、英國商務省は

吉野丸入港遲る
三日午後六時港外著

來航中の吉野丸からの無電があつた

風波なきも門司檢疫の爲三日午後

防疫委員の
人員を增加

本年二月以來發生に三名、逃盛に十一名發生した腦炎患者も發病

中壢軌道龍潭
發著所が半燒

【新竹電話】一日午前七時五十分頃大溪郡龍潭庄龍潭三五中興軌道株式會社龍潭發著所より發火し同所を半燒して消火したがその際庄丁隊を以て防火に努めた石川巡査は顏面に火傷を負うた、目下取調べ中

市區計畫地の
利用緩和を運動
臺北市月例會の意見一致

臺北市月例會は二日午後四時から市役所會議室に開催、協議會は昨年四月八日以來一年二月振りで開かれ、協議會員全部出席の上、左記の諸案を協議した

一、各クラスを競爭制とすること
二、ポスター展
三、高商節り、若鶏鳥民
一、開十日十一日午後七時より

森子爵重傷
自動車衝突で

【東京二日發電通】東京市會議長森慶次郎子爵は二日午前九時十分頃牛込區神樂坂通を自動車で自宅へ歸る途中、同區神樂坂三丁目で自動車衝突し重傷を負うた

阿部軍司令官
淡水に出張

阿部軍司令官は淡水に於て擧行中の經濟戰演習の爲め上陸演習を參觀へ同地出發同日歸北した

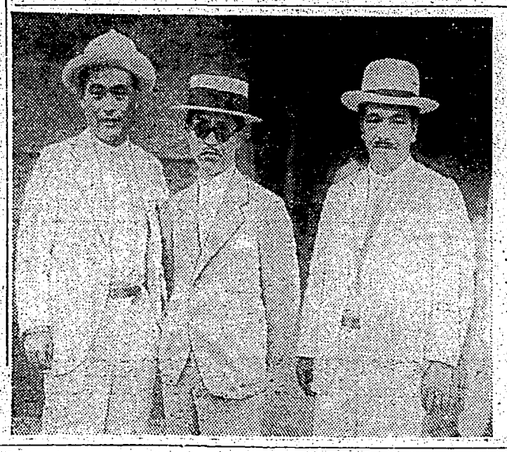

きのふ來臺した三畫伯

獨逸美術協會の移動展が三日招待日、四日より教育會館で公開される爲め其の用務を帶び鈴木富夫、清水登之、鈴木保徳の三氏が一日着で來臺した、我國洋畫界の新鋭として其の作品に其の實力に多くの期待が寄せられてゐる（寫眞は右より清水登之、鈴木保徳、鈴木富夫の三氏）

又も石底公學校に
保菌者五名
繼續すれば休校繼續

【基隆電話】基隆石底公學校で去る三十一日十三名の腸炎發病者を出し、一日より二日間休校する筈となつた處、三日朝も亦た發病者十二名あるが、之に對しては五月十六日五十名の腸炎發病を出した時の如く全部を休校とせず、一日より二日間休校する筈となつた處、三日朝も亦た發病者十二名あるが、之に對しては五月十六日五十名の腸炎發病を出した時の如く全部を休校とせず、一日より二日間休校する筈となつた處、三日朝も亦た發病者十二名あるが、その後更に五名

放火の動機には
檢察官も若干同情
堀江町の放火事件につき
懲役三年を求刑す

見受ける、即ち多額の

負債が

あり、父の代理として業務に從事して居つた事と父に對して申譯なく、又借金に關しても申譯なく、又借權者に對しても幾分の責任を感じ自己が一萬圓の生命保險にはいつて居り、倉庫には一萬圓の火災保險が附してあるので、北の點を考へて放火自殺を企てたものである、即ち自殺の點に就いては參酌すべきものもあるも苟くも放火の大罪を犯し、而も附近に人家稠密、幸ひ大事に至らざるも危險なものがあつたのである、尚本件檢察官については法律上の建造物とも言ふべきである旨の性格に出來るものであるとなし、其の根據として二萬餘圓の價格は財產を毀棄に關する

許婚者を捨てて
三木元選手が家出
結婚はつひに解消

三木君の親戚や媒酌人が相談の結果先づ表面に結婚解消と決定した三木君は昨夏のロサンゼルス選手の選手にもれて以來失意の裡に日を送り、結婚の際に姫路者を訪れ慰撫してゐたが、最近商業銀行株に手を出し借金も出來遂に家出するに至つたものである

インテリ女給が
解消のモト
三木君には借金の山

り更に因子さんに對する愛情も次第に薄らいで行つた、昨夏パー二三人の女主人の話で本年二月頃から立盛に勸められることとなり、百合子は背腰カリエスに惱み北花區上藏島の下宿に寂しく身を慰へ關聯は大阪屋重役佐藤氏が仲人となりその奬めにより三木、因口兩家の間に結婚解消話といふ寂しい結果で終となつたが三木君の行方は今に杳として知れない

中壢軌道龍潭
發著所が半燒

【新竹電話】一日午前七時五十分頃大溪郡龍潭庄龍潭三五中興軌道株式會社龍潭發著所より發火し同所を半燒して消火したがその際庄丁隊を以て防火に努めた石川巡査は顏面に火傷を負うた、目下取調べ中

防疫委員の
人員を增加

本年二月以來發生に三名、逃盛に十一名發生した腦炎患者も發病

吉野丸入港遲る
三日午後六時港外著

來航中の吉野丸からの無電があつた

風波なきも門司檢疫の爲三日午後六時港外著の豫定、即ち檢疫

市區計畫地の
利用緩和を運動
臺北市月例會の意見一致

臺北市月例會は二日午後四時から市役所會議室に開催、協議會員全部出席の上、左記の諸案を協議した

一、各クラスを競爭制とすること
二、ポスター展
三、高商節り、若鶏鳥民
一、開十日十一日午後七時より

森子爵重傷
自動車衝突で

【東京二日發電通】東京市會議長森慶次郎子爵は二日午前九時十分頃牛込區神樂坂通を自動車で自宅へ歸る途中、同區神樂坂三丁目で自動車衝突し重傷を負うた

阿部軍司令官
淡水に出張

阿部軍司令官は淡水に於て擧行中の經濟戰演習の爲め上陸演習を參觀へ同地出發同日歸北した

又も石底公學校に
保菌者五名
繼續すれば休校繼續

【基隆電話】基隆石底公學校で去る三十一日十三名の腸炎發病者を出し、一日より二日間休校する筈となつた處、三日朝も亦た發病者十二名あるが、之に對しては五月十六日五十名の腸炎發病を出した時の如く全部を休校とせず、一日より二日間休校する筈となつた處、三日朝も亦た發病者十二名あるが、その後更に五名

放火の動機には
檢察官も若干同情
堀江町の放火事件につき
懲役三年を求刑す

見受ける、即ち多額の

負債が

あり、父の代理として業務に從事して居つた事と父に對して申譯なく、又借金に關しても申譯なく、又借權者に對しても幾分の責任を感じ自己が一萬圓の生命保險にはいつて居り、倉庫には一萬圓の火災保險が附してあるので、北の點を考へて放火自殺を企てたものである、即ち自殺の點に就いては參酌すべきものもあるも苟くも放火の大罪を犯し、而も附近に人家稠密、幸ひ大事に至らざるも危險なものがあつたのである、尚本件檢察官については法律上の建造物とも言ふべきである旨の性格に出來るものであるとなし、其の根據として二萬餘圓の價格は財產を毀棄に關する

佐藤選手勝つ
ロビンスと對戰

【オートイエー二日發電通特電】全佛庭球選手權大會シングル四回戰で佐藤（次）は南岡のデ杯選手ロビンスと對戰し接戰後勝つた、又準決戰は開催コーシエと對戰しストレートで敗戰した

佐藤　六一　七五　六一
ロビンス　四五　三八　四
コーシエ（佛）　六一　一二　伊　勝
六一四

つづけるより外あるまいと見てゐる

佐藤選手勝つ
ロビンスと對戰

【オートイエー二日發電通特電】全佛庭球選手權大會シングル四回戰で佐藤（次）は南岡のデ杯選手ロビンスと對戰し接戰後勝つた、又準決戰は開催コーシエと對戰しストレートで敗戰した

佐藤　六一　七五　六一
ロビンス　四五　三八　四
コーシエ（佛）　六一　一二　伊　勝
六一四

力說し
コロンビア・レコードの公開

松岡氏が蓄音機の發明から說き起し、電氣吹込の現在に至るまでの經過を說明、次いで同社の專屬音樂家の演奏を聽き、最後に同社の新譜中より數曲を選んで聽いた

天氣概況（二日）

本島南部に低氣壓が現はれ北部と西部は雨中心部が曇りとなつて居ります

▲天氣豫報（三日）
北東ノ風（風速）
北部　晴
中部　晴
南部　晴
北部の和風雨
中部の和風雨
南部の和風雨
北部地方

商況（一日）

米況

正米市況（前場）
▲期米現物
▲期米現物

	先限	出來高	前引
中限	七四六	八車	七四六
先限	七三四	一車	七三四
出來高八車			
他全部出來不申			

正米市場
公定相場　出來高
一等米　七三〇　一車
他全部出來不申

	前場	後場	引
大阪期米			
中限	二一五	二一五	二一五
先限	二一四	二一四	二一四
東京期米			
中限	二四六	二四六	二四六
先限	二四五	二四五	二四五
神戸期米			
中限	二二九	二二九	二二九
先限	二二八	二二八	二二八
東京短期			
中限	二二四	二二四	二二四
先限	二二三	二二三	二二三
大阪長期			
中限	二一六	二一六	二一六
先限	二一五	二一五	二一五

月やく
下腿の藥效顯明付型
日よりキレキメ現下れル
安全流下の「秘藥」です

沼田藥劑師の方は、スゴ利益あれ則名、此廣告を切抜いて御持參の上、金百圓也を臺北蓬萊町（本町寄り）

荊妻
代理人　梅本德太郎
代理人　谷澤代三吉
媒酌人　谷澤義幸
夫　谷澤武七
子　谷澤ヒサ

昭和八年六月二日午後一時門前町一丁目西門町通り假告別式也、段葬儀は都合により追て告知仕候、生死去報告仕候、

市野俊彥

臺北商業會議所
臨時總會

來る六日午後一時より會議所に於て開催

臺北州廳
人事異動

▲警部補　臺北州警部　高橋勝藏
▲巡査部長　臺北州巡査　林金福
▲巡査　臺北州巡査　林金福

臺北市役所
人事異動

▲書記　臺北市書記　高橋勝藏
▲巡査部長　臺北市巡査部長　林金福
▲巡査　臺北市巡査　林金福

臺北州廳
人事異動

▲警部補　臺北州警部　高橋勝藏
▲巡査部長　臺北州巡査　林金福
▲巡査　臺北州巡査　林金福

臺北市役所
人事異動

▲書記　臺北市書記　高橋勝藏
▲巡査部長　臺北市巡査部長　林金福
▲巡査　臺北市巡査　林金福

臺北商業會議所
臨時總會

來る六日午後一時より會議所に於て開催

臺北高商の
記念祭
十、十一の兩日

恩榮行が二つとして市民の人氣を呼ぶ臺北高等商業の開校記念祭は六月十、十一の兩日に亙りたのプログラムに依つて行はれるが、開校以來の五周年記念として例に於ても十一日夜のダンス七、八の催日第內講堂バザー等を催す

日本品の排斥運動
全英に波及の形勢
日英通商條約から
西アフリカを除外
量的制限を
設けよと主張
英國商務省も承認

【ロンドン二日發電通】日英通商條約改訂問題は英帝國全般に波及する形勢にあるに加へて、英政府は更に五月十五日から一九三一年の日英通商條約から西アフリカを除外する事を通告して來たが、この一事に關しては相當の考慮を拂はねばならぬ事情があるので、英國商務省は

吉野丸入港遲る
三日午後六時港外著

來航中の吉野丸からの無電があつた

風波なきも門司檢疫の爲三日午後六時港外著の豫定、即ち檢疫

防疫委員の
人員を增加

本年二月以來發生に三名、逃盛に十一名發生した腦炎患者も發病

中壢軌道龍潭
發著所が半燒

【新竹電話】一日午前七時五十分頃大溪郡龍潭庄龍潭三五中興軌道株式會社龍潭發著所より發火し同所を半燒して消火したがその際庄丁隊を以て防火に努めた石川巡査は顏面に火傷を負うた、目下取調べ中

市區計畫地の
利用緩和を運動
臺北市月例會の意見一致

臺北市月例會は二日午後四時から市役所會議室に開催、協議會員全部出席の上、左記の諸案を協議した

一、各クラスを競爭制とすること
二、ポスター展
三、高商節り、若鶏鳥民
一、開十日十一日午後七時より

森子爵重傷
自動車衝突で

【東京二日發電通】東京市會議長森慶次郎子爵は二日午前九時十分頃牛込區神樂坂通を自動車で自宅へ歸る途中、同區神樂坂三丁目で自動車衝突し重傷を負うた

阿部軍司令官
淡水に出張

阿部軍司令官は淡水に於て擧行中の經濟戰演習の爲め上陸演習を參觀へ同地出發同日歸北した

又も石底公學校に
保菌者五名
繼續すれば休校繼續

【基隆電話】基隆石底公學校で去る三十一日十三名の腸炎發病者を出し、一日より二日間休校する筈となつた處、三日朝も亦た發病者十二名あるが、之に對しては五月十六日五十名の腸炎發病を出した時の如く全部を休校とせず、一日より二日間休校する筈となつた處、三日朝も亦た發病者十二名あるが、その後更に五名

放火の動機には
檢察官も若干同情
堀江町の放火事件につき
懲役三年を求刑す

見受ける、即ち多額の

負債が

あり、父の代理として業務に從事して居つた事と父に對して申譯なく、又借金に關しても申譯なく、又借權者に對しても幾分の責任を感じ自己が一萬圓の生命保險にはいつて居り、倉庫には一萬圓の火災保險が附してあるので、北の點を考へて放火自殺を企てたものである、即ち自殺の點に就いては參酌すべきものもあるも苟くも放火の大罪を犯し、而も附近に人家稠密、幸ひ大事に至らざるも危險なものがあつたのである、尚本件檢察官については法律上の建造物とも言ふべきである旨の性格に出來るものであるとなし、其の根據として二萬餘圓の價格は財產を毀棄に關する

佐藤選手勝つ
ロビンスと對戰

【オートイエー二日發電通特電】全佛庭球選手權大會シングル四回戰で佐藤（次）は南岡のデ杯選手ロビンスと對戰し接戰後勝つた、又準決戰は開催コーシエと對戰しストレートで敗戰した

佐藤　六一　七五　六一
ロビンス　四五　三八　四
コーシエ（佛）　六一　一二　伊　勝
六一四

力說し
コロンビア・レコードの公開

松岡氏が蓄音機の發明から說き起し、電氣吹込の現在に至るまでの經過を說明、次いで同社の專屬音樂家の演奏を聽き、最後に同社の新譜中より數曲を選んで聽いた

天氣概況（二日）

本島南部に低氣壓が現はれ北部と西部は雨中心部が曇りとなつて居ります

▲天氣豫報（三日）
北東ノ風（風速）
北部　晴
中部　晴
南部　晴
北部の和風雨
中部の和風雨
南部の和風雨
北部地方

商況（一日）

米況

正米市況（前場）
▲期米現物
▲期米現物

	先限	出來高	前引
中限	七四六	八車	七四六
先限	七三四	一車	七三四
出來高八車			
他全部出來不申			

正米市場
公定相場　出來高
一等米　七三〇　一車
他全部出來不申

	前場	後場	引
大阪期米			
中限	二一五	二一五	二一五
先限	二一四	二一四	二一四
東京期米			
中限	二四六	二四六	二四六
先限	二四五	二四五	二四五
神戸期米			
中限	二二九	二二九	二二九
先限	二二八	二二八	二二八
東京短期			
中限	二二四	二二四	二二四
先限	二二三	二二三	二二三
大阪長期			
中限	二一六	二一六	二一六
先限	二一五	二一五	二一五

臺日案內

書籍

麻雀規則　裕圓文庫
ワシ印ミシン針　ミシン部分品
ミシン高價買入　ミシン部分品
ミシン部分品　ミシン
冷し西瓜・ビール　夏ふとん・かや
牛乳の朝日牛乳　最高檀廠
新源泰冷藏庫　シャツパンツ
稻田裁縫店　同店卸部

料理屋

齒科清水醫院　銀鳥

醫院

須小醫院

自轉車

自轉車ダイヤ

內地土產

ヒヤシ西瓜

陶器

松尾本店

淋病
プラオンギン　ケンゴール
治療と性病豫防に絕對權威

本劑は、前東京吉原病院長佐藤眞先生が十年間多數の患者に實驗研究して、完成發表されたる新劑劑にて、既に多數專門家の臨床實驗により、これば、治療劑としての最適劑品たる尿道殺菌、消炎作用の敏速的確にして、治癒期間を著しく短縮したる點は、從來の追從を許さざる處と存じます。殊に他劑の追從を許さざる處と存じます。殊に他劑の追從を許さざる處と存じます。殊に他劑の追從を許さざる處と存じます。

月やく
下腿の藥效顯明付型
日よりキレキメ現下れル
安全流下の「秘藥」です

沼田藥劑師の方は、スゴ利益あれ則名、此廣告を切抜いて御持參の上、金百圓也を臺北蓬萊町（本町寄り）

荊妻
代理人　梅本德太郎
代理人　谷澤代三吉
媒酌人　谷澤義幸
夫　谷澤武七
子　谷澤ヒサ

昭和八年六月二日午後一時門前町一丁目西門町通り假告別式也、段葬儀は都合により追て告知仕候、生死去報告仕候、

市野俊彥

臺北商業會議所
臨時總會

來る六日午後一時より會議所に於て開催

臺北州廳
人事異動

▲警部補　臺北州警部　高橋勝藏
▲巡査部長　臺北州巡査　林金福
▲巡査　臺北州巡査　林金福

臺北市役所
人事異動

▲書記　臺北市書記　高橋勝藏
▲巡査部長　臺北市巡査部長　林金福
▲巡査　臺北市巡査　林金福

續殘月譜

(212)

志乃田廸司作
清水三重三畫

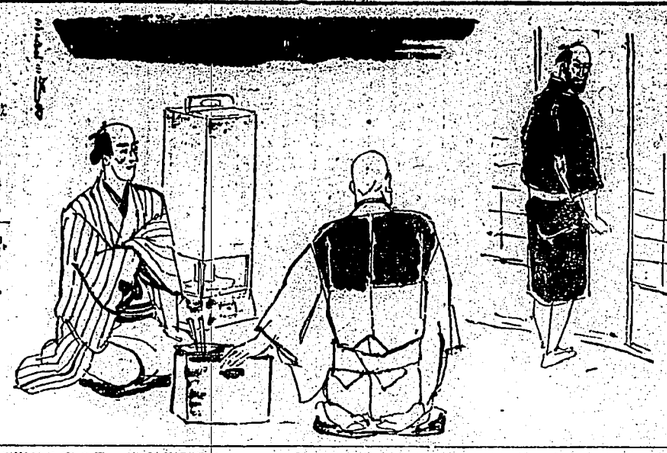

小鮎川（二）

それ聞くと、駱三の顔が青くなった。

「駱六さん、一生のお願ひだ、引き受けて下され！」

「いや」

駱六。

「駱三さんの頼みぢやが、こればかりは堪つて、思ひ止まつて頂きたいとお願ひしたい、こちらから——」

駱六、振向いて固き表隊には見向きもせず、

「今も今とて、私は、駱三さんに政枝さんの此の後のことをお願ひしましたね、駱三さん、幾打ちが破滅しても、成就しなくても、そんなことをしてあの可哀想な政枝は、どうなります？」

駱三、青褪めた。

「それにお上さまともある方が、いくら何でも男人でも、殺し打ちを食はせるのは、ちと酷かう御思いますが、こちらこそ、頼つてのお願ひ、思ひ止まつていただけませんか？」

容れた酒を、ぐつ、と呷つて、

駱六は、表隊を見た。

「一世の私なら、そんなことこそ、面白かつた、しかし、今ぢやおえ」

駱六、その上に、何か云はうとするのを、表隊大人、もう聞いては居なかつた。

「では、どうあつても駱然に出来ぬと云はれるか？」

「へん、そればつかりは御勘弁下さいましい、それに、私一人ならとにかく、人民は、かはいいもので御座いますぜ、そいつまでき染ひた袋はせられません」

「うむ」

表隊大人、容を改めて。

「御苦労だつた、もういい、下つしやれ」

「思ひ止まつて頂けますか？」

「その差配は受け負け！」

表隊大人、きつぱり云つた。

「では——」

と、駱六、面を伏せて、静かに

「殺れ！」

「へい」

駱三、猛めし気に駱隊大人を見た。

「褒つたら、すぐ其の足で、其方は江戸へ戻るのだ政枝の許へ！」

「へい」

「おしの云ふ通りにするのぢや、解つたな？」

「へい」

四頭を揺つた駱三。

「お上さま！」

「早く」

「へい」

駱三、刀を抱いて、ふら〳〵つと立ち上つた。

が、も一度、坐つて何か云ほうとしたが。

「早く！」

「ええ、急き立てられて。」

「では……」

駱三、力なく、障子を開けて、と椽と椽とに出で行つた。

臺日佃煮
木間倉庫
乘客、何數無制限、何人も投書し得、宛名は

△何をくよ〳〵、袖を揉む五月蠅の駱さへ空を舞ひ　新進　暁星

△掛ける母ちやん米だ帯だ紅い鯉の腹ほどふくれてる　葵東　竹乘

△大和男子の鯉ひらせて初夏の空　春雄　吐月

△男らしくも五月の空に腹を見せた鯉幟　蓉北　一舟

△やもめ暮しと思つてゐたにいつの間にやら鯉幟　蓉中　飛雲

△鯉る人豚も鰹もないが君に捧げる兒が二人　退加　吟

◇小金自慢の家生の鯉を既む梨屋の鯉のぼり　如狂

名家敗退將棋

（鈴木氏一回勝二人目）

四段　△樋口義雄
平手
四段　▲鈴木禎一

（昭二・二四指導の局面）

△樋口氏（持駒）　歩

九	八	七	六	五	四	三	二	一	
香	桂	銀	金	王	金	銀	桂	香	一
歩	歩	歩	歩	歩	歩	歩	飛	歩	二
							角		三
		歩							四
			歩						五
				歩					六
歩	歩	歩	歩	歩	歩	歩	歩	歩	七
	角	桂		玉	金	金	飛	香	八
香	桂	銀	金	玉	銀	銀	桂	香	九

▲鈴木氏（持駒）　歩

▲七六歩△三四歩▲二六歩△八四歩▲二五歩△八五歩▲七八金△三二金▲二四歩△同歩▲同飛△二三歩▲二六飛△六二銀▲四四歩△五四歩

▲四四歩は八四歩と見て飛先を突出す手もありますが結局角頭を受ける手順となる筈です▲四歩は五歩六歩六二銀と早く五三に繰上げ中々に位を張る戦法を考へて置いたが兩居飛車が手強い気がして慎重を期へた

▲鈴木四段曰く　二四歩は急ぐ必要もないが飛先を切つて二六飛と位を張つて置くが本手でありませう

▲樋口四段曰く　六二銀は八六歩の味はひを殺して敵の模様を見ました此の邊は同じ様で少しの差が大きく現つて参ります

▲大崎八段評　樋口君の八四歩は大分苦しんでゐるが五四歩と突いて銀を中央に繰上げるよりは寧ろ柔かい筋である、鈴木君の二六飛は最近二六に引く戦法はよく用ひられてゐるが私は飛の位を張る方に賛成である樋口君の六二銀は参考にならないが八六歩同歩同飛八七歩八二飛と歩を手に持つた形である

日本の誇り

磨歯クラブ

護れ我等の生命線！
昭和日本の飛躍は今だ

健康護國の希望に燃えてまづ歯を磨かう朝に夕に
楠公印のクラブ歯磨

歯痛に頭痛はガオガンで治る

注射剤　十種
新薬新製剤　百五種

理學博士　小林正造氏　指導
醫學博士　賀斗勝昌吉氏
前大阪府技師　黒沢文七氏　監督

製造發賣元　小林藥學實驗所
大阪市東成區大今里町三〇九
電話東（六七一）二五番
振替口座大阪一〇七五〇番

漢文臺灣日日新報

外相命次官以下首腦部 研究對華親善新政策

三國協力解決東洋紛議

二日東京電。停戰交涉成立機會。日華間期待復歸往年親善關係。外務當局。望中國責任者誠意措置。同時內田外相。此際認須輔向對華政策。命重光次官等首腦部。研究立案新對華政策。近若脫穩。應對上海有吉公使。發重要訓令。促其北上。實行新政策。方新政策之立案。當局所高唱緊點如左。

一、滿洲事變以來。我軍與中國軍間。雖有戰鬪行爲。然日華兩國內居住兩國民。不至感援。日華間之調整。不可不立脚於民族親善。

二、兩國關係之調整。應謀形式。收實質的效果爲原則。

一、對滿洲國。應愿中國官民事實上承認。再來東洋之紛議。希以日、滿、華三國協力。圓滿解決之。

緩衝地帶中國軍 一日起漸次撤退

天津一日電。塘中國消息。緩衝地帶中國軍。二日起漸次撤退。王以哲。萬福麟兩軍一部。編入共匪討伐軍。近將南下。

羅文幹、宋子文 近將辭職後任略定

上海一日電。國民政府對日方針轉換。抗日失敗外交當事者羅文幹。雖以留任。羅亦感其責任。稱病辭職。國民政府。近似將聽許之。後任駐俄大使顏惠慶氏。顏不承諾。前駐日公使蔣作賓氏最有力。熱河戰爛動者。宋子文。亦不可留任。辭職後。欲暫居外國。後任爲宋子文群也。

北華全將僚會議 決設置接收委員會

及政務整理委員會

北平一日電。何應欽自一日午前十時。於居仁堂。邀馮玉祥、宋哲元以下全將僚。開會商。關於戰後對策。及停戰協定經過。後乃協議。被日本軍占據之長城線以南地區。欲我軍引機。決設接收委員會。同時設置北平政務整理委員會。及與河北省政府共同。設定戰地警察勤於大新。諸條一段活躍。

停戰協定正文 携至新京

天津一日電。停戰協定正文。○○○○於三十一日午後七時。發塘沽。經山旅順。携到新京。

若槻總裁 赴伊東靜養

東京二日電。若槻民政黨總裁。二日午前八時十八分。發新橋。赴伊東別莊。擬定二週間靜養。

貿易環境好轉 株價穩健

一日大阪電。日華停戰協定成立。今後日華關係好轉。排日貨自然緩和。對華貿易漸次恢復。此方面滯留之暗雲解消。五月下旬貿易。既轉出超。更可望好轉。對華輸出關係樂觀。行情一齊昂騰。對關係株。刺戟買氣。續紛外盛後。半新東株買氣。移不協。欲適當決定之。

停戰交涉協定內容 一日本可謂之大成功

北平外交團批評

一日北京電。停戰協定成立。北平外交團批評如左。停戰協定成立。日華和解。極東平和可慶。觀協定內容。日本大成功也。

北平政務整理委員會 一週間內定必成立

北平一日電。日華停戰交涉一段落。黃郛欲速設北平政務整理委員會。一週間以內。集委員全部。舉委會式。事由黃郛代辯者發表。

北平近將正式交涉 政治關係基礎案

北平一日電。中山費記官與黃郛。近於北平。欲正式交涉之政治關係基礎案如左。

一、北寧鐵路連絡問題與交通所屆之件。

一、中國側對滿洲國挑撥擾亂中止之件。

一、中關地區特別警察隊設置所關之件。

日午前十時半。於宜蘭公會堂。舉行備人表彰式及慰勞會。午後假宜蘭公園開觀劇會於世界館云。

設非公式小委員會 處理停戰後問題

一日北平電。北平軍事分會當局談。

停戰後所發問題不少。此等欲今回參加停戰交涉之日華委員會。組織非公式小委員會處理之。對於長城以南中國軍撤退線以北地區。中國警察人員數定三日午前中。由基隆解山郡守。小野寮銀。山本商銀兩支店長。小島街長及專賣關係者多數爲之臨席。職員。職工等數百名出席。首由田中庶務主任述彙式辭。谷所長對來賓慰勞者數十名。順次授與褒狀賞品。局長訓示。(代讀)谷所長訓示。來賓郡守。街長。其他祝辭。備人總代答辭。過午閉式。式後於公園續開模擬店。又會場內有奇術。手品。素人劇等之餘興。至午後三時。

早已好轉

天津一日電。停戰協定成立。北華日華貿易。全般的好轉。輸入品。大宗綿絲布。自滿洲事變勃發以來今最好況。今後治安回復排日運動性來。買賣定必活況也

專賣出張所 表彰傭員

專賣局宜蘭出張所。去一日午後一時。於宜蘭公會堂。舉行傭人表彰式。去一日午前八時。於役場集合。參拜忠魂碑。後於役場表彰。賞與賞狀。

上海日本綿布 買賣繁昌

上海一日電。當地市商會。昨日發通電。如有再亂北華和平者。及牟津擾亂者。宣戰戒之。對國民政府。賛助願成報。財界一般。喜停戰交涉成立。國債綿昂。一方日本品綿布市況活潑。貴賤買賣繁昌云。

北華日華貿易 步兵第二聯隊 除隊兵歸內地

臺南步兵第二聯隊。昭和六年前期。分所徵兵。百五十名。去一日於同隊營庭。舉除隊式。翌二朝八時頃。遂搭乘南發北上列車。豫定本年度豫算千五百五十餘名之多。內有奇術。手品。素人劇等之餘興。至午後三時。

松岡氏訪鈴木總裁 談論政局內治外交

東京二日電。松岡洋右氏。一日午後八時。訪鈴木總裁於自邸。政局問題及內治外交各般時局問題。懇談一時間半。

主張即時與政府絕緣 政黨自組聯立內閣

鈴木總裁周圍意向

東京二日電。鈴木總裁。對現內閣之態今後方針。聞如何裁斷。極取愼重態度。若與斯部會既向天下聲明之事相反時。實出醜於天下。故須於其範圍內決意。而決議前半。述即時解散論。後半述自重論。若選後者。誠有未安。此固鈴木總裁以下幹部所不忍處。如執前者。當然豫想解散。此亦重大問題。鈴木總裁之決心。至此頗費躊躇。最近被窘月。山本(條)長老等之熱心聯立內閣論。久原氏之政黨合同舉國一致論所刺戟。與其躊躇不決。寧可出以攻勢。立聯立內閣挑機。舉即時總辭烽火以決雌雄。此意向鈴木總裁周圍頗厚云。

主張政黨聯立方針 統制黨內打破政局

望月顧問促總裁考慮

東京二日電。政友會顧問望月圭介氏。廣島市會議員選舉應援已畢。一日午後四時五十分歸京。二上總相。訪望月氏於原宿自邸。報告政友會長老會議及幹部會。決定與現內閣。絕縁眞相。勿論自重。又望月氏。二日午前訪鈴木總裁。謂對政府關係。務從國家本位立場而自重。

黨今後更牛方針。以政黨聯立方針。打破政局。轉換課統制黨內部。其人政黨政治確道。爲實現也。

永樂町路關座談會 多數決議已求諒解

祭典委員張清港氏談

前報臺北市永樂町三丁目住民有志。城隍遙境路關係。去一日午後八時。開于江山樓。出席者約五十名。首由顏洞。洲氏開會詞。次議本題之行列路關議定左記事項。竝作成願書。于二日選出代表。向所轄北署陳願。

一、拒絕捐題祭金竝點心。

一、祭典後開祟會員大會。質問當務理事歷年租谷及捐金收支報告。又期此問題。據本年值東祭典委員張清港氏。所談如左。

路關紛議。觀當報所載。有受一部市民反對。甚爲遺憾。然就此問題。決非不尊重一般意見。及蔑視敬神觀念者。因考慮大多數觀衆。竝其附近一帶居民。且念及近來市街地之發展。已擴張至大路通外。一面鑒取崇神會諸理事意見。然後招集永樂町三丁目住民代表者。協重從商。路關。竝決定左記事項。在北斗公學校。對那下小公學校四條主任。閉區提及鐵我祭典之舞。又對去二十八日。那下小公學校及青年團之證育發送入歌到楊處。欲面交余。而余不來。乃將金託楊轉交後余至。即將金授之。迫五月十八日。詹忽到楊處。謂面月借款。乃三百五十圓。記謂僅被一百五十四名。所屬子盛。恐一般信以爲眞。有碍楊個材氏清白之身。故彼等不忍坐視。出爲連署辯明。蓋余親託楊氏紹介。向詹老

東京日日新聞

大阪毎日新聞

日日ビル

日日ビル定期

侵性胃腸病の完服法

胃腸病の新療法

胃腸病の新療法

胃腸病の新療

停戰協定と日支の新關係
立直しが出來ねば眞に軍大

一　日支停戰協定成り北支一帶の兵亂が治つたことは、兩軍のため、時又東洋平和のため眞に喜びに堪へない、抑も我軍の平津進出は之迄で數次の聲明によつて明かなるが如く、目的關東軍に基く發務卽ち滿支兩國境安全の確保にあるもので、この使命に對し妨害し、執拗に挑戰し來りたる支那軍隊に對し、膺懲のためやむに反擊を加へんとしたるに他ならない、從つて我軍としては多大の犧牲をも忍びつつ北支の心臟部たる平津兩都に迫つて彼の死活を制する絕對的地位を占めたのであるが、我目的は占領に非ず、支那の反省を求むる外他意なき故に、支那側が誠意を以て協定を望み來るに於ては敢然之と妥協に入るは當然のことと云はねばならぬ。

二　然し茲に支那側に於て銘記すべきことは、支那軍が協定の線外に於て協定を守り一切の挑戰行爲を爲さざるといふ協定條項が通りなく進行さるる事が必要であり且つ細目上の諸協定も圓滿に實行さるる事が、日本軍の長城線復歸に缺く事の出來ない條件であるといふ事だ、飽も殆んど城下の盟ひをも累ねて要求し來る彼我の地位にあつたが我が求めたるものは、若し從前の如き彼の誓盟の實行に多く支那の不信行爲に出發するものが多い、人の友情も國交もすべてこの點に於て信の存在の如きも元々、即ち「次國內進出の際大體滿洲以東に於て滿洲の自治を認めた」の際に後退したる所、彼、日本軍の後退を理解せず、之に追隨的誘導を放てして來たのが日ひを導ず再度の通州事件となつたものである、從つて若し支那側が當時の協定のための一時的便宜とし協定を「片務的」なりと考へ、今度こそ出し抜いてやらうと考へたならば、若し眞に「支那の眞の安定にあると云ふ事は、日支相互關係の重要性に鑑みて無意味なるものでは、その際に於ける彼の誠意に出でんが、今度こそ眞に誠意の實現に努めるべきである、從つて第三次の通州事件は勿論、每日所に頻發する內外に對する侮辱と脅威とを除去し、眞の日支親善を確立するに非ずんば、支那更生の途を自ら閉ざすの何ものでもない。

四　支那もう好いかげん目覺めてよい時分である、從來の日本いぢめた對日政策なるものの缺點はも早充分認識濟みの筈だ、日本を敵にしてから得るものは何であるかに想起すれば此の事情は最も明白と思ふ、若し支那の人士にして眞に自國の更生發展と東洋の平和を希ふならば、自國の現狀に眼を見開くと共に日本への認識を固て直すべきである、從來の以夷制夷式な飜來依存、侮日排日の觀念を清算しなければならない、日本としても從來の如く苦りて支那政府當局の非理、不當を無關して來たのであるが支那民人を悩む心情は更に無い、のみならず條東の平和と榮榮のためには何より支那の自覺度を望めて誠心誠意日本に協力を望み、相當扶助を求めて來るならば日本は支那の更生を奇ふの點數で支那自身にもゆづらないのである、同文同種、何千年の長い歷史の下に隣りして來た兩國だ、いづれ提携すべきは必然であらねばならぬ、日本は支那が今次の停戰協定は支那に與へた一種の僥倖人なる度當の默示である、その向背如何では支那興隆の鍵とも云へやう、吾人は支那政府當局に民人がこの停戰協定を機として、對日認識を深め、日本の信義に信賴して自國の繁榮、極東平和の途を求めんことを祈念して已まない。

政黨、軍部、財界を一丸
國家本位で邁進せん
鈴木、望月兩氏の意見一致

【東京二日發電通】鈴木政友會總裁と望月顧問との會見は二時間に亙り種種懇談に渡つたが、右會見において總裁より現內閣に對する態度につき左の如く見解を述べ、望月顧問はこれに對したと傳へられる

一　任されたる顧末を報告

現在の窮內の情勢は各黨派に對立して固り窮內は不統一となつては困るから長老に窮內の團結收拾方を依頼したが、その際許容得の決意は現內閣との關係を表明し現內閣に對する不信任を示したものと解せられない、望月顧問はこれに對しと述べ、望月顧問はこれに對し決定は急ぐ要なく窮の情勢を見た上適當に處斷を下せばよいと否へ意見發表後の末、總裁政務

一　眼中に　黨なし

軍部も財界も擧て一致になつて擧國一致、國家本位で邁進すべきことに意見一致した

國家本位で行く
望月顧問は語る

【東京二日發電通】望月顧問は鈴木政友會總裁と會見後の相違ある旨なく一致した、又鳥飼政務總裁なるものは形式的に何等かの形で現はれるといふも

白重派が猛運動開始
實行委員東武氏ら床次、望月氏を訪問

【東京二日發電通】政友會の白重派實行委員山東武氏以下は鈴木總裁、望月顧問を訪問したが、白重派は今後の白重派の動向に關し協議するため政友會本部附近に事務所を設置し本部で連絡すべき旨を協き、これ

裁斷の時期は結局遷延か
情勢は餘程緩和

つつある際故に鈴木總裁の政治的裁斷時も餘程緩和される模様で、當時絕對の總裁を擁する必要もあらうから總裁の時期は最も遲くべく、又鳥飼內閣の退却とともに民政の囁きにより第三期に入り日本の既成政黨は漸次解消せう和して政友會は擧國一致の氣運となり大會には村鳳治（桑町）田傳吉（京町）吉植庄一郎（桑町）及び會長中迄（本町）田中（大橋町）の五氏が代表委員として出席することに決定三時頃散會した

內閣を倒さう等
毛頭考へない
黨內の纏め役に賴んだ
望月氏と會見の後　鈴木總裁談

【東京二日發電通】鈴木總裁は望月顧問と會見後左の如く語つた

望月君は國務大臣として四十年來政治のため盡瘁苦吟を嘗めて來られた人であり、この際內閣に種々意見が紛糾して收拾に困つて居られるやうであるから、內閣を倒さうなどの毛頭考へぬ、この點望月君と私は全く意見一致した

臺銀兌換券の擴張問題を提案
臺北實業會から全島實業大會へ

臺北實業會は二日午後二時本町會所（新所在）で總會を開催、中迄會長を座長の理事、評議員ら三十餘名出席し、各種實業大會に提出すべき議案につき協議するところあつたが、本島經濟界に取つて最も緊切且つ

急務と　目さるるは臺銀兌換券を擴張して事業資金を豫算に供給、且つ利子を安くすることである、殊に本島產業開發の現狀たる目下水電工事の盛んな明年度に於ては此等の事業が圓滿に進行することになり之が成功の暁は本島產業は非常の發展を遂げ從つて臺銀の營業も益々隆盛に赴くことは正に必然豫想の一つである、それには臺銀の兌換券を增發することが先決問題として今より適當の方法で擴張し兌換券を增發することに決定　一部より島內各銀行の預金吸收を臺銀に委託すべしとの說あるも之は始らく保留研究することとなり大會には村鳳治（桑町）田傳吉（京町）吉植庄一郎（桑町）及び會長中迄（本町）田中（大橋町）の五氏が代表委員として出席することに決定三時頃散會した

政局の前途は樂觀
民政は結局　政友會は　政府に追從と見て

【東京二日發電通】民政黨は政友會の態度を注視してゐるが大體同一政友會の自重派實行委員山東武氏以下は鈴木總裁、望月顧問と會見後左の如く語つた

去したが同會見において床次氏は最近政友會內における紛糾と自重論の二派對立し結局これが收拾を鈴木總裁に一任することになつてゐるがこの際內外非常時局に鑑み擧は最も愼重の態度を持し擧國一致せねばならぬ政友會としては飽くまで保留研究することとなり大會には村鳳治（桑町）田傳吉（京町）吉植庄一郎（桑町）及び會長中迄（本町）田中（大橋町）の五氏が代表委員として出席することに決定三時頃散會した

日英競爭の
緩和實現には
量的制限が必要
當業者協議會成立には
之が具體的下交涉後か

【ロンドン一日發電通】世界經濟會議を來月の後に控たイギリス政府では有會議において必然的に重大問題化すべく豫想さるる銀の問題につきイギリスとしての態度を決定するため關係各省代表者を網羅する經濟委員會を成立せしめ日英露佛の經濟關係を調整し國際協調を實現せんがために銀問題の解決に資せんとするが主眼であるが其の具體的下交涉と豫想される

銀の貨幣化問題
英專門委員が研究
藏相の金銀副本位排斥の方針
まだ何等變化の模樣なし

【ロンドン一日發電通】世界經濟會議の問題につきイギリスとしての態度を決定するため關係各省代表者を網羅する經濟委員會を成立せしめ日英露佛の經濟關係を調整し國際協調を實現せんがために銀問題の解決に資せんとするが主眼であるが其の具體的下交涉と豫想される

廣東派と　關係深い
黃紹雄を福州に派遣
國府が妥協を圖る爲
督府辭令

【上海二日發電通】十九路軍の胡總參謀長これが對策に腐心してゐた國民政府は廣東と南京との關係を調和すべく南入りにつき廣東、廣西兩軍赤夫夫行參謀を隨行し兩軍と相呼應し反所軍の經營軍大化したため、過日一日來滬三日中に福州に赴き

六月二日

臺灣總督府地方部長　賀屋龜治
臺灣總督府地方部長　賀屋龜治

高粱繁茂期を前に
匪賊を討伐
奉天警備司令部が

【奉天二日發電通】奉天警備司令部では二十六日午後一時より中之島中央公會堂で支部員會を開き、坂野支部長上田、山本、沼田、齊田、加藤久米四郎、福田國松、關東廳各部長等出席、山本關東廳長官より

缺陷補正の必要
東株に通牒
一日商工省から

【東京二日發電通】商一省では、日午後二時半より各內大臣や各銀行關係者を招集して東京株式取引所の定期取引の缺陷補正に關する意見を聽取したが、四月初め發せられた東京株式取引所の定期取引の缺陷に對する聲明書に基き協議の結果、わが經濟界における東株の地位の重要性に鑑み月限の受渡期間更改を斷行する必要ありとの點に意見一致したので、その具體的方法に關しては更に調査の上、なるべく速かに實行に移すことになつた、なほ商工省では右の趣旨を以て取引所に對し通牒を發する筈である

一國から打寄せる
潮流に對抗
これが日本の使命
石井代表ボストンで演說

【ボストン一日發電通】ニューヨーク出發を明日に控へたわが經濟使節石井子爵一行は一日夜七時ボストン日本協會主催にかかる晩餐會に臨み日本の今日までの發展の經緯を敍述し米國國民に對比しつつ左の如く說いた

列國は自由主義思想の時代に入るに先立ち、夙り東洋に對し個主義の思想を植付けた、即ち東洋に對する門戶開放、機會均等、領土保全の三大原則を提唱し、同時に東洋の各國民に對し、自國の獨立を維持するに十分なる實力を附與するの必要を說いた、而して日本の發展は實に此の原則の實現に外ならない、日本は此の原則の下に支那の統一と獨立とを援助し、又日英同盟の締結、日露戰爭の勝利、日韓併合、滿洲の開發等は皆此の原則の實現に外ならない、日本は此の原則の下に支那の統一と獨立とを援助し、又日英同盟の締結、日露戰爭の勝利、日韓併合、滿洲の開發等は皆此の原則の實現に外ならない、日本は此の原則の下に支那の統一と獨立とを援助し、

既成政黨の
崩潰の第二期
政友の現情につき
國民同盟の意見

【東京二日發電通】政友會の態度を一歩進めて論せば既成政黨崩潰の第二期に入つた譯である、又床次、鳥飼內閣の退却とともに民政の囁きにより第三期に入り日本の既成政黨は漸次解消せう和して政友會は擧國一致の氣運となり大會には村鳳治（桑町）田傳吉（京町）吉植庄一郎（桑町）及び會長中迄（本町）田中（大橋町）の五氏が代表委員として出席することに決定三時頃散會した

蓬萊米の
視察團
大阪から十日に來臺

【大阪二日發電通】關東廳から蓬萊米を視察取引にかかる關係者が參加するため關係者が參加することになつて居たが此の程に繰延となつた、一行は取引所側から支那、鈴木商店、臺灣銀行、新聞記者二名の大世帶となる模樣で大いに參觀の知識を得やうと

一國から打寄せる
潮流に對抗
これが日本の使命
石井代表ボストンで演說

【ボストン一日發電通】ニューヨーク出發を明日に控へたわが經濟使節石井子爵一行は一日夜七時ボストン日本協會主催にかかる晩餐會に臨み日本の今日までの發展の經緯を敍述し米國國民に對比しつつ左の如く說いた

列國は自由主義思想の時代に入るに先立ち、夙り東洋に對し個主義の思想を植付けた、即ち東洋に對する門戶開放、機會均等、領土保全の三大原則を提唱し、同時に東洋の各國民に對し、自國の獨立を維持するに十分なる實力を附與するの必要を說いた、而して日本の發展は實に此の原則の實現に外ならない、日本は此の原則の下に支那の統一と獨立とを援助し、又日英同盟の締結、日露戰爭の勝利、日韓併合、滿洲の開發等は皆此の原則の實現に外ならない、日本は此の原則の下に支那の統一と獨立とを援助し、

缺陷補正の必要
東株に通牒
一日商工省から

【東京二日發電通】商一省では、日午後二時半より各內大臣や各銀行關係者を招集して東京株式取引の定期取引の缺陷補正に關する意見を聽取したが、四月初め發せられた東京株式取引所の定期取引の缺陷に對する聲明書に基き協議の結果、わが經濟界における東株の地位の重要性に鑑み月限の受渡期間更改を斷行する必要ありとの點に意見一致したので、その具體的方法に關しては更に調査の上、なるべく速かに實行に移すことになつた、なほ商工省では右の趣旨を以て取引所に對し通牒を發する筈である

內閣を倒さう等
毛頭考へない
黨內の纏め役に賴んだ
望月氏と會見の後　鈴木總裁談

【東京二日發電通】鈴木總裁は望月顧問と會見後左の如く語つた

望月君は國務大臣として四十年來政治のため盡瘁苦吟を嘗めて來られた人であり、この際內閣に種々意見が紛糾して收拾に困つて居られるやうであるから、內閣を倒さうなどの毛頭考へぬ、この點望月君と私は全く意見一致した

臺銀兌換券の擴張問題を提案
臺北實業會から全島實業大會へ

臺北實業會は二日午後二時本町會所（新所在）で總會を開催、中迄會長を座長の理事、評議員ら三十餘名出席し、各種實業大會に提出すべき議案につき協議するところあつたが、本島經濟界に取つて最も緊切且つ

急務と　目さるるは臺銀兌換券を擴張して事業資金を豫算に供給、且つ利子を安くすることである、殊に本島產業開發の現狀たる目下水電工事の盛んな明年度に於ては此等の事業が圓滿に進行することになり之が成功の暁は本島產業は非常の發展を遂げ從つて臺銀の營業も益々隆盛に赴くことは正に必然豫想の一つである、それには臺銀の兌換券を增發することが先決問題として今より適當の方法で擴張し兌換券を增發することに決定　一部より島內各銀行の預金吸收を臺銀に委託すべしとの說あるも之は始らく保留研究することとなり大會には村鳳治（桑町）田傳吉（京町）吉植庄一郎（桑町）及び會長中迄（本町）田中（大橋町）の五氏が代表委員として出席することに決定三時頃散會した

政局の前途は樂觀
民政は結局　政友會は　政府に追從と見て

【東京二日發電通】民政黨は政友會の態度を注視してゐるが大體同一政友會の自重派實行委員山東武氏以下は鈴木總裁、望月顧問と會見後左の如く語つた

去したが同會見において床次氏は最近政友會內における紛糾と自重論の二派對立し結局これが收拾を鈴木總裁に一任することになつてゐるがこの際內外非常時局に鑑み擧は最も愼重の態度を持し擧國一致せねばならぬ政友會としては飽くまで保留研究することとなり大會には村鳳治（桑町）田傳吉（京町）吉植庄一郎（桑町）及び會長中迄（本町）田中（大橋町）の五氏が代表委員として出席することに決定三時頃散會した

日英競爭の
緩和實現には
量的制限が必要
當業者協議會成立には
之が具體的下交涉後か
方針には來だ何等の變化をも生じ

【ロンドン一日發電通】世界經濟會議を成立せしめ日英露佛の經濟關係を調整し國際協調を實現せんがために銀問題の解決に資せんとするが主眼であるが其の具體的下交涉と豫想される

銀の貨幣化問題
英專門委員が研究
藏相の金銀副本位排斥の方針
まだ何等變化の模樣なし

【ロンドン一日發電通】世界經濟會議の問題につきイギリスとしての態度を決定するため關係各省代表者を網羅する經濟委員會を成立せしめ日英露佛の經濟關係を調整し國際協調を實現せんがために銀問題の解決に資せんとするが主眼であるが其の具體的下交涉と豫想される

廣東派と　關係深い
黃紹雄を福州に派遣
國府が妥協を圖る爲
督府辭令

【上海二日發電通】十九路軍の胡總參謀長これが對策に腐心してゐた國民政府は廣東と南京との關係を調和すべく南入りにつき廣東、廣西兩軍赤夫夫行參謀を隨行し兩軍と相呼應し反所軍の經營軍大化したため、過日一日來滬三日中に福州に赴き

六月二日

臺灣總督府地方部長　賀屋龜治
臺灣總督府地方部長　賀屋龜治

高粱繁茂期を前に
匪賊を討伐
奉天警備司令部が

【奉天二日發電通】奉天警備司令部では二十六日午後一時より中之島中央公會堂で支部員會を開き、坂野支部長上田、山本、沼田、齊田、加藤久米四郎、福田國松、關東廳各部長等出席、山本關東廳長官より

缺陷補正の必要
東株に通牒
一日商工省から

【東京二日發電通】商一省では、日午後二時半より各內大臣や各銀行關係者を招集して東京株式取引の定期取引の缺陷補正に關する意見を聽取したが、四月初め發せられた東京株式取引所の定期取引の缺陷に對する聲明書に基き協議の結果、わが經濟界における東株の地位の重要性に鑑み月限の受渡期間更改を斷行する必要ありとの點に意見一致したので、その具體的方法に關しては更に調査の上、なるべく速かに實行に移すことになつた、なほ商工省では右の趣旨を以て取引所に對し通牒を發する筈である

政友會大阪支部の總會

政友會大阪支部では二十六日午後一時より中之島中央公會堂で支部員會を開き、坂野支部長上田、山本、沼田、齊田、加藤久米四郎、福田國松、關東廳各部長等出席、山本關東廳長官より

人事

▲肥後盛一郎氏　三日滬の船にて內地へ

◇……◇

▲自治訓練指導員の中川勝治が入京してから彼地ではこれに關する覺書が行はれて、臺灣統治者の間などでは各種統治者の間などでは

◇……◇

ハフィス腕時計

瑞西が誇る最新機構の優秀品……振つても落しても止らぬ新裝置……

臺灣特約店
臺北市本町
盛進商行
時計部

金　マルキン醬油

奧樣！御思案御無用です　料理の秘決はマルキンで

臺北市東門町九十九番地
平尾商店
平尾秀太郎

私儀先般臺日紙上にて腸チフスと發表され近所一般へ迷惑相掛け申譯無之次第に候へ共臺北醫院へ入院後幸にして二日目に全く解熱し尙血液及糞便檢査の結果無菌なる事判明しその後十日目に退院し且他の醫師の診察通り二週間慰に有之候に付紙上を以て御詫び旁々此段御通知申上候

臺北市本町一ノ八
第一生命保險相互會社
臺灣支部

社員招聘

就業場所ノ變更左記各地駐在員ヲ要ス（一）臺北、新竹、臺中、臺南、高雄、花蓮港（二）臺北市本町一ノ八　第一生命保險相互會社臺灣支部

內科、呼吸器病
小兒科
淺井病院

入院隨意
臺北市末廣町四番地　電話（二）番

玉冠景品附
高砂の生の瓶詰

◇一涼……味一◇ 雪のアルプス

目下歐洲滯在中の信濃高等農務課長は去月十二日愛子夫人同伴雪のアルプスに登山し登山最初の第一歩をスキーに託せる感激を本紙へ通信を寄せて來た、此處に掲出のアルプスの雄姿と當時の模様は夫人の撮影したもの

野口知事も いと朗かに語る

◇豫選場も決定して◇

【臺灣電話】臺灣野球聯盟の春季總會は四日午前十時より臺北市內某所に於て開催、出席者は左の如し

臺北中學校　臺北商業學校　臺北工業學校　臺北第一高等女學校　臺北第二高等女學校　臺北師範學校　臺北第一中學校　臺北第二中學校　臺北第三中學校　臺北第四中學校　臺北第五中學校　臺北第六中學校　臺北第七中學校　臺北第八中學校　臺北第九中學校　臺北第十中學校　臺北第十一中學校　臺北第十二中學校　臺北第十三中學校　臺北第十四中學校　臺北第十五中學校　臺北第十六中學校　臺北第十七中學校　臺北第十八中學校　臺北第十九中學校　臺北第二十中學校　臺北第二十一中學校　臺北第二十二中學校　臺北第二十三中學校　臺北第二十四中學校　臺北第二十五中學校　臺北第二十六中學校　臺北第二十七中學校　臺北第二十八中學校　臺北第二十九中學校　臺北第三十中學校　臺北第三十一中學校　臺北第三十二中學校　臺北第三十三中學校　臺北第三十四中學校　臺北第三十五中學校　臺北第三十六中學校　臺北第三十七中學校　臺北第三十八中學校　臺北第三十九中學校　臺北第四十中學校　臺北第四十一中學校　臺北第四十二中學校　臺北第四十三中學校　臺北第四十四中學校　臺北第四十五中學校　臺北第四十六中學校　臺北第四十七中學校　臺北第四十八中學校　臺北第四十九中學校　臺北第五十中學校　臺北第五十一中學校　臺北第五十二中學校　臺北第五十三中學校　臺北第五十四中學校　臺北第五十五中學校　臺北第五十六中學校　臺北第五十七中學校　臺北第五十八中學校　臺北第五十九中學校　臺北第六十中學校　臺北第六十一中學校　臺北第六十二中學校　臺北第六十三中學校　臺北第六十四中學校　臺北第六十五中學校　臺北第六十六中學校　臺北第六十七中學校　臺北第六十八中學校　臺北第六十九中學校　臺北第七十中學校　臺北第七十一中學校　臺北第七十二中學校　臺北第七十三中學校　臺北第七十四中學校　臺北第七十五中學校　臺北第七十六中學校　臺北第七十七中學校　臺北第七十八中學校　臺北第七十九中學校　臺北第八十中學校　臺北第八十一中學校　臺北第八十二中學校　臺北第八十三中學校　臺北第八十四中學校　臺北第八十五中學校　臺北第八十六中學校　臺北第八十七中學校　臺北第八十八中學校　臺北第八十九中學校　臺北第九十中學校　臺北第九十一中學校　臺北第九十二中學校　臺北第九十三中學校　臺北第九十四中學校　臺北第九十五中學校　臺北第九十六中學校　臺北第九十七中學校　臺北第九十八中學校　臺北第九十九中學校　臺北第一百中學校　臺北第一百一中學校　臺北第一百二中學校　臺北第一百三中學校　臺北第一百四中學校　臺北第一百五中學校　臺北第一百六中學校　臺北第一百七中學校　臺北第一百八中學校　臺北第一百九中學校　臺北第一百十中學校　臺北第一百十一中學校　臺北第一百十二中學校　臺北第一百十三中學校　臺北第一百十四中學校　臺北第一百十五中學校　臺北第一百十六中學校　臺北第一百十七中學校　臺北第一百十八中學校　臺北第一百十九中學校　臺北第一百二十中學校　臺北第一百二十一中學校　臺北第一百二十二中學校　臺北第一百二十三中學校　臺北第一百二十四中學校　臺北第一百二十五中學校　臺北第一百二十六中學校　臺北第一百二十七中學校　臺北第一百二十八中學校　臺北第一百二十九中學校　臺北第一百三十中學校　臺北第一百三十一中學校　臺北第一百三十二中學校　臺北第一百三十三中學校　臺北第一百三十四中學校　臺北第一百三十五中學校　臺北第一百三十六中學校　臺北第一百三十七中學校　臺北第一百三十八中學校　臺北第一百三十九中學校　臺北第一百四十中學校　臺北第一百四十一中學校　臺北第一百四十二中學校　臺北第一百四十三中學校　臺北第一百四十四中學校　臺北第一百四十五中學校　臺北第一百四十六中學校　臺北第一百四十七中學校　臺北第一百四十八中學校　臺北第一百四十九中學校　臺北第一百五十中學校　臺北第一百五十一中學校　臺北第一百五十二中學校　臺北第一百五十三中學校　臺北第一百五十四中學校　臺北第一百五十五中學校　臺北第一百五十六中學校　臺北第一百五十七中學校　臺北第一百五十八中學校　臺北第一百五十九中學校　臺北第一百六十中學校　臺北第一百六十一中學校　臺北第一百六十二中學校　臺北第一百六十三中學校　臺北第一百六十四中學校　臺北第一百六十五中學校　臺北第一百六十六中學校　臺北第一百六十七中學校　臺北第一百六十八中學校　臺北第一百六十九中學校　臺北第一百七十中學校　臺北第一百七十一中學校　臺北第一百七十二中學校　臺北第一百七十三中學校　臺北第一百七十四中學校　臺北第一百七十五中學校　臺北第一百七十六中學校　臺北第一百七十七中學校　臺北第一百七十八中學校　臺北第一百七十九中學校　臺北第一百八十中學校　臺北第一百八十一中學校　臺北第一百八十二中學校　臺北第一百八十三中學校　臺北第一百八十四中學校　臺北第一百八十五中學校　臺北第一百八十六中學校　臺北第一百八十七中學校　臺北第一百八十八中學校　臺北第一百八十九中學校　臺北第一百九十中學校　臺北第一百九十一中學校　臺北第一百九十二中學校　臺北第一百九十三中學校　臺北第一百九十四中學校　臺北第一百九十五中學校　臺北第一百九十六中學校　臺北第一百九十七中學校　臺北第一百九十八中學校　臺北第一百九十九中學校　臺北第二百中學校　臺北第二百一中學校　臺北第二百二中學校　臺北第二百三中學校　臺北第二百四中學校　臺北第二百五中學校　臺北第二百六中學校　臺北第二百七中學校　臺北第二百八中學校　臺北第二百九中學校　臺北第二百十中學校　臺北第二百十一中學校　臺北第二百十二中學校　臺北第二百十三中學校　臺北第二百十四中學校　臺北第二百十五中學校　臺北第二百十六中學校　臺北第二百十七中學校　臺北第二百十八中學校　臺北第二百十九中學校　臺北第二百二十中學校　臺北第二百二十一中學校　臺北第二百二十二中學校　臺北第二百二十三中學校　臺北第二百二十四中學校　臺北第二百二十五中學校　臺北第二百二十六中學校　臺北第二百二十七中學校　臺北第二百二十八中學校　臺北第二百二十九中學校　臺北第二百三十中學校　臺北第二百三十一中學校　臺北第二百三十二中學校　臺北第二百三十三中學校　臺北第二百三十四中學校　臺北第二百三十五中學校　臺北第二百三十六中學校　臺北第二百三十七中學校　臺北第二百三十八中學校　臺北第二百三十九中學校　臺北第二百四十中學校　臺北第二百四十一中學校　臺北第二百四十二中學校　臺北第二百四十三中學校　臺北第二百四十四中學校　臺北第二百四十五中學校　臺北第二百四十六中學校　臺北第二百四十七中學校　臺北第二百四十八中學校　臺北第二百四十九中學校　臺北第二百五十中學校　臺北第二百五十一中學校　臺北第二百五十二中學校　臺北第二百五十三中學校　臺北第二百五十四中學校　臺北第二百五十五中學校　臺北第二百五十六中學校　臺北第二百五十七中學校　臺北第二百五十八中學校　臺北第二百五十九中學校　臺北第二百六十中學校　臺北第二百六十一中學校　臺北第二百六十二中學校　臺北第二百六十三中學校　臺北第二百六十四中學校　臺北第二百六十五中學校　臺北第二百六十六中學校　臺北第二百六十七中學校　臺北第二百六十八中學校　臺北第二百六十九中學校　臺北第二百七十中學校　臺北第二百七十一中學校　臺北第二百七十二中學校　臺北第二百七十三中學校　臺北第二百七十四中學校　臺北第二百七十五中學校　臺北第二百七十六中學校　臺北第二百七十七中學校　臺北第二百七十八中學校　臺北第二百七十九中學校　臺北第二百八十中學校　臺北第二百八十一中學校　臺北第二百八十二中學校　臺北第二百八十三中學校　臺北第二百八十四中學校　臺北第二百八十五中學校　臺北第二百八十六中學校　臺北第二百八十七中學校　臺北第二百八十八中學校　臺北第二百八十九中學校　臺北第二百九十中學校　臺北第二百九十一中學校　臺北第二百九十二中學校　臺北第二百九十三中學校　臺北第二百九十四中學校　臺北第二百九十五中學校　臺北第二百九十六中學校　臺北第二百九十七中學校　臺北第二百九十八中學校　臺北第二百九十九中學校　臺北第三百中學校　臺北第三百一中學校　臺北第三百二中學校　臺北第三百三中學校　臺北第三百四中學校　臺北第三百五中學校　臺北第三百六中學校　臺北第三百七中學校　臺北第三百八中學校　臺北第三百九中學校　臺北第三百十中學校　臺北第三百十一中學校　臺北第三百十二中學校　臺北第三百十三中學校　臺北第三百十四中學校　臺北第三百十五中學校　臺北第三百十六中學校　臺北第三百十七中學校　臺北第三百十八中學校　臺北第三百十九中學校　臺北第三百二十中學校　臺北第三百二十一中學校　臺北第三百二十二中學校　臺北第三百二十三中學校　臺北第三百二十四中學校　臺北第三百二十五中學校　臺北第三百二十六中學校　臺北第三百二十七中學校　臺北第三百二十八中學校　臺北第三百二十九中學校　臺北第三百三十中學校　臺北第三百三十一中學校　臺北第三百三十二中學校　臺北第三百三十三中學校　臺北第三百三十四中學校　臺北第三百三十五中學校　臺北第三百三十六中學校　臺北第三百三十七中學校　臺北第三百三十八中學校　臺北第三百三十九中學校　臺北第三百四十中學校　臺北第三百四十一中學校　臺北第三百四十二中學校　臺北第三百四十三中學校　臺北第三百四十四中學校　臺北第三百四十五中學校　臺北第三百四十六中學校　臺北第三百四十七中學校　臺北第三百四十八中學校　臺北第三百四十九中學校　臺北第三百五十中學校　臺北第三百五十一中學校　臺北第三百五十二中學校　臺北第三百五十三中學校　臺北第三百五十四中學校　臺北第三百五十五中學校　臺北第三百五十六中學校　臺北第三百五十七中學校　臺北第三百五十八中學校　臺北第三百五十九中學校　臺北第四百中學校　臺北第四百一中學校　臺北第四百二中學校　臺北第四百三中學校　臺北第四百四中學校　臺北第四百五中學校　臺北第四百六中學校　臺北第四百七中學校　臺北第四百八中學校　臺北第四百九中學校　臺北第四百十中學校　臺北第四百十一中學校　臺北第四百十二中學校　臺北第四百十三中學校　臺北第四百十四中學校　臺北第四百十五中學校　臺北第四百十六中學校　臺北第四百十七中學校　臺北第四百十八中學校　臺北第四百十九中學校　臺北第四百二十中學校　臺北第四百二十一中學校　臺北第四百二十二中學校　臺北第四百二十三中學校　臺北第四百二十四中學校　臺北第四百二十五中學校　臺北第四百二十六中學校　臺北第四百二十七中學校　臺北第四百二十八中學校　臺北第四百二十九中學校　臺北第四百三十中學校　臺北第四百三十一中學校　臺北第四百三十二中學校　臺北第四百三十三中學校　臺北第四百三十四中學校　臺北第四百三十五中學校　臺北第四百三十六中學校　臺北第四百三十七中學校　臺北第四百三十八中學校　臺北第四百三十九中學校　臺北第四百四十中學校　臺北第四百四十一中學校　臺北第四百四十二中學校　臺北第四百四十三中學校　臺北第四百四十四中學校　臺北第四百四十五中學校　臺北第四百四十六中學校　臺北第四百四十七中學校　臺北第四百四十八中學校　臺北第四百四十九中學校　臺北第四百五十中學校　臺北第四百五十一中學校　臺北第四百五十二中學校　臺北第四百五十三中學校　臺北第四百五十四中學校　臺北第四百五十五中學校　臺北第四百五十六中學校　臺北第四百五十七中學校　臺北第四百五十八中學校　臺北第四百五十九中學校　臺北第五百中學校　臺北第五百一中學校　臺北第五百二中學校　臺北第五百三中學校　臺北第五百四中學校　臺北第五百五中學校　臺北第五百六中學校　臺北第五百七中學校　臺北第五百八中學校　臺北第五百九中學校　臺北第五百十中學校　臺北第五百十一中學校　臺北第五百十二中學校　臺北第五百十三中學校　臺北第五百十四中學校　臺北第五百十五中學校　臺北第五百十六中學校　臺北第五百十七中學校　臺北第五百十八中學校　臺北第五百十九中學校　臺北第五百二十中學校　臺北第五百二十一中學校　臺北第五百二十二中學校　臺北第五百二十三中學校　臺北第五百二十四中學校　臺北第五百二十五中學校　臺北第五百二十六中學校　臺北第五百二十七中學校　臺北第五百二十八中學校　臺北第五百二十九中學校　臺北第五百三十中學校　臺北第五百三十一中學校　臺北第五百三十二中學校　臺北第五百三十三中學校　臺北第五百三十四中學校　臺北第五百三十五中學校　臺北第五百三十六中學校　臺北第五百三十七中學校　臺北第五百三十八中學校　臺北第五百三十九中學校　臺北第五百四十中學校　臺北第五百四十一中學校　臺北第五百四十二中學校　臺北第五百四十三中學校　臺北第五百四十四中學校　臺北第五百四十五中學校　臺北第五百四十六中學校　臺北第五百四十七中學校　臺北第五百四十八中學校　臺北第五百四十九中學校　臺北第六百中學校　臺北第六百一中學校　臺北第六百二中學校　臺北第六百三中學校　臺北第六百四中學校　臺北第六百五中學校　臺北第六百六中學校　臺北第六百七中學校　臺北第六百八中學校　臺北第六百九中學校　臺北第六百十中學校　臺北第六百十一中學校　臺北第六百十二中學校　臺北第六百十三中學校　臺北第六百十四中學校　臺北第六百十五中學校　臺北第六百十六中學校　臺北第六百十七中學校　臺北第六百十八中學校　臺北第六百十九中學校　臺北第六百二十中學校　臺北第六百二十一中學校　臺北第六百二十二中學校　臺北第六百二十三中學校　臺北第六百二十四中學校　臺北第六百二十五中學校　臺北第六百二十六中學校　臺北第六百二十七中學校　臺北第六百二十八中學校　臺北第六百二十九中學校　臺北第六百三十中學校　臺北第六百三十一中學校　臺北第六百三十二中學校　臺北第六百三十三中學校　臺北第六百三十四中學校　臺北第六百三十五中學校　臺北第六百三十六中學校　臺北第六百三十七中學校　臺北第六百三十八中學校　臺北第六百三十九中學校　臺北第六百四十中學校　臺北第六百四十一中學校　臺北第六百四十二中學校　臺北第六百四十三中學校　臺北第六百四十四中學校　臺北第六百四十五中學校　臺北第六百四十六中學校　臺北第六百四十七中學校　臺北第六百四十八中學校　臺北第六百四十九中學校　臺北第七百中學校　臺北第七百一中學校　臺北第七百二中學校　臺北第七百三中學校　臺北第七百四中學校　臺北第七百五中學校　臺北第七百六中學校　臺北第七百七中學校　臺北第七百八中學校　臺北第七百九中學校　臺北第七百十中學校　臺北第七百十一中學校　臺北第七百十二中學校　臺北第七百十三中學校　臺北第七百十四中學校　臺北第七百十五中學校　臺北第七百十六中學校　臺北第七百十七中學校　臺北第七百十八中學校　臺北第七百十九中學校　臺北第七百二十中學校　臺北第七百二十一中學校　臺北第七百二十二中學校　臺北第七百二十三中學校　臺北第七百二十四中學校　臺北第七百二十五中學校　臺北第七百二十六中學校　臺北第七百二十七中學校　臺北第七百二十八中學校　臺北第七百二十九中學校　臺北第七百三十中學校　臺北第七百三十一中學校　臺北第七百三十二中學校　臺北第七百三十三中學校　臺北第七百三十四中學校　臺北第七百三十五中學校　臺北第七百三十六中學校　臺北第七百三十七中學校　臺北第七百三十八中學校　臺北第七百三十九中學校　臺北第七百四十中學校　臺北第七百四十一中學校　臺北第七百四十二中學校　臺北第七百四十三中學校　臺北第七百四十四中學校　臺北第七百四十五中學校　臺北第七百四十六中學校　臺北第七百四十七中學校　臺北第七百四十八中學校　臺北第七百四十九中學校　臺北第八百中學校　臺北第八百一中學校　臺北第八百二中學校　臺北第八百三中學校　臺北第八百四中學校　臺北第八百五中學校　臺北第八百六中學校　臺北第八百七中學校　臺北第八百八中學校　臺北第八百九中學校　臺北第八百十中學校　臺北第八百十一中學校　臺北第八百十二中學校　臺北第八百十三中學校　臺北第八百十四中學校　臺北第八百十五中學校　臺北第八百十六中學校　臺北第八百十七中學校　臺北第八百十八中學校　臺北第八百十九中學校　臺北第九百中學校　臺北第九百一中學校　臺北第九百二中學校　臺北第九百三中學校　臺北第九百四中學校　臺北第九百五中學校　臺北第九百六中學校　臺北第九百七中學校　臺北第九百八中學校　臺北第九百九中學校　臺北第九百十中學校　臺北第九百十一中學校　臺北第九百十二中學校　臺北第九百十三中學校　臺北第九百十四中學校　臺北第九百十五中學校　臺北第九百十六中學校　臺北第九百十七中學校　臺北第九百十八中學校　臺北第九百十九中學校　臺北第一千中學校　臺北第一千一中學校　臺北第一千二中學校　臺北第一千三中學校　臺北第一千四中學校　臺北第一千五中學校　臺北第一千六中學校　臺北第一千七中學校　臺北第一千八中學校　臺北第一千九中學校　臺北第一千十中學校　臺北第一千一中學校　臺北第一千二中學校　臺北第一千三中學校　臺北第一千四中學校　臺北第一千五中學校　臺北第一千六中學校　臺北第一千七中學校　臺北第一千八中學校　臺北第一千九中學校　臺北第二千中學校　臺北第二千一中學校　臺北第二千二中學校　臺北第二千三中學校　臺北第二千四中學校　臺北第二千五中學校　臺北第二千六中學校　臺北第二千七中學校　臺北第二千八中學校　臺北第二千九中學校　臺北第三千中學校　臺北第三千一中學校　臺北第三千二中學校　臺北第三千三中學校　臺北第三千四中學校　臺北第三千五中學校　臺北第三千六中學校　臺北第三千七中學校　臺北第三千八中學校　臺北第三千九中學校　臺北第四千中學校　臺北第四千一中學校　臺北第四千二中學校　臺北第四千三中學校　臺北第四千四中學校　臺北第四千五中學校　臺北第四千六中學校　臺北第四千七中學校　臺北第四千八中學校　臺北第四千九中學校　臺北第五千中學校　臺北第五千一中學校　臺北第五千二中學校　臺北第五千三中學校　臺北第五千四中學校　臺北第五千五中學校　臺北第五千六中學校　臺北第五千七中學校　臺北第五千八中學校　臺北第五千九中學校　臺北第六千中學校　臺北第六千一中學校　臺北第六千二中學校　臺北第六千三中學校　臺北第六千四中學校　臺北第六千五中學校　臺北第六千六中學校　臺北第六千七中學校　臺北第六千八中學校　臺北第六千九中學校　臺北第七千中學校　臺北第七千一中學校　臺北第七千二中學校　臺北第七千三中學校　臺北第七千四中學校　臺北第七千五中學校　臺北第七千六中學校　臺北第七千七中學校　臺北第七千八中學校　臺北第七千九中學校　臺北第八千中學校　臺北第八千一中學校　臺北第八千二中學校　臺北第八千三中學校　臺北第八千四中學校　臺北第八千五中學校　臺北第八千六中學校　臺北第八千七中學校　臺北第八千八中學校　臺北第八千九中學校　臺北第九千中學校　臺北第九千一中學校　臺北第九千二中學校　臺北第九千三中學校　臺北第九千四中學校　臺北第九千五中學校　臺北第九千六中學校　臺北第九千七中學校　臺北第九千八中學校　臺北第九千九中學校　臺北第一万中學校　臺北第一万一中學校　臺北第一万二中學校　臺北第一万三中學校　臺北第一万四中學校　臺北第一万五中學校　臺北第一万六中學校　臺北第一万七中學校　臺北第一万八中學校　臺北第一万九中學校　臺北第二万中學校　臺北第二万一中學校　臺北第二万二中學校　臺北第二万三中學校　臺北第二万四中學校　臺北第二万五中學校　臺北第二万六中學校　臺北第二万七中學校　臺北第二万八中學校　臺北第二万九中學校　臺北第三万中學校　臺北第三万一中學校　臺北第三万二中學校　臺北第三万三中學校　臺北第三万四中學校　臺北第三万五中學校　臺北第三万六中學校　臺北第三万七中學校　臺北第三万八中學校　臺北第三万九中學校　臺北第四万中學校　臺北第四万一中學校　臺北第四万二中學校　臺北第四万三中學校　臺北第四万四中學校　臺北第四万五中學校　臺北第四万六中學校　臺北第四万七中學校　臺北第四万八中學校　臺北第四万九中學校　臺北第五万中學校　臺北第五万一中學校　臺北第五万二中學校　臺北第五万三中學校　臺北第五万四中學校　臺北第五万五中學校　臺北第五万六中學校　臺北第五万七中學校　臺北第五万八中學校　臺北第五万九中學校　臺北第六万中學校　臺北第六万一中學校　臺北第六万二中學校　臺北第六万三中學校　臺北第六万四中學校　臺北第六万五中學校　臺北第六万六中學校　臺北第六万七中學校　臺北第六万八中學校　臺北第六万九中學校　臺北第七万中學校　臺北第七万一中學校　臺北第七万二中學校　臺北第七万三中學校　臺北第七万四中學校　臺北第七万五中學校　臺北第七万六中學校　臺北第七万七中學校　臺北第七万八中學校　臺北第七万九中學校　臺北第八万中學校　臺北第八万一中學校　臺北第八万二中學校　臺北第八万三中學校　臺北第八万四中學校　臺北第八万五中學校　臺北第八万六中學校　臺北第八万七中學校　臺北第八万八中學校　臺北第八万九中學校　臺北第九万中學校　臺北第九万一中學校　臺北第九万二中學校　臺北第九万三中學校　臺北第九万四中學校　臺北第九万五中學校　臺北第九万六中學校　臺北第九万七中學校　臺北第九万八中學校　臺北第九万九中學校　臺北第十万中學校　臺北第十万一中學校　臺北第十万二中學校　臺北第十万三中學校　臺北第十万四中學校　臺北第十万五中學校　臺北第十万六中學校　臺北第十万七中學校　臺北第十万八中學校　臺北第十万九中學校　臺北第十一万中學校　臺北第十一万一中學校　臺北第十一万二中學校　臺北第十一万三中學校　臺北第十一万四中學校　臺北第十一万五中學校　臺北第十一万六中學校　臺北第十一万七中學校　臺北第十一万八中學校　臺北第十一万九中學校　臺北第十二万中學校　臺北第十二万一中學校　臺北第十二万二中學校　臺北第十二万三中學校　臺北第十二万四中學校　臺北第十二万五中學校　臺北第十二万六中學校　臺北第十二万七中學校　臺北第十二万八中學校　臺北第十二万九中學校　臺北第十三万中學校　臺北第十三万一中學校　臺北第十三万二中學校　臺北第十三万三中學校　臺北第十三万四中學校　臺北第十三万五中學校　臺北第十三万六中學校　臺北第十三万七中學校　臺北第十三万八中學校　臺北第十三万九中學校　臺北第十四万中學校　臺北第十四万一中學校　臺北第十四万二中學校　臺北第十四万三中學校　臺北第十四万四中學校　臺北第十四万五中學校　臺北第十四万六中學校　臺北第十四万七中學校　臺北第十四万八中學校　臺北第十四万九中學校　臺北第十五万中學校　臺北第十五万一中學校　臺北第十五万二中學校　臺北第十五万三中學校　臺北第十五万四中學校　臺北第十五万五中學校　臺北第十五万六中學校　臺北第十五万七中學校　臺北第十五万八中學校　臺北第十五万九中學校　臺北第十六万中學校　臺北第十六万一中學校　臺北第十六万二中學校　臺北第十六万三中學校　臺北第十六万四中學校　臺北第十六万五中學校　臺北第十六万六中學校　臺北第十六万七中學校　臺北第十六万八中學校　臺北第十六万九中學校　臺北第十七万中學校　臺北第十七万一中學校　臺北第十七万二中學校　臺北第十七万三中學校　臺北第十七万四中學校　臺北第十七万五中學校　臺北第十七万六中學校　臺北第十七万七中學校　臺北第十七万八中學校　臺北第十七万九中學校　臺北第十八万中學校　臺北第十八万一中學校　臺北第十八万二中學校　臺北第十八万三中學校　臺北第十八万四中學校　臺北第十八万五中學校　臺北第十八万六中學校　臺北第十八万七中學校　臺北第十八万八中學校　臺北第十八万九中學校　臺北第十九万中學校　臺北第十九万一中學校　臺北第十九万二中學校　臺北第十九万三中學校　臺北第十九万四中學校　臺北第十九万五中學校　臺北第十九万六中學校　臺北第十九万七中學校　臺北第十九万八中學校　臺北第十九万九中學校　臺北第二十万中學校　臺北第二十万一中學校　臺北第二十万二中學校　臺北第二十万三中學校　臺北第二十万四中學校　臺北第二十万五中學校　臺北第二十万六中學校　臺北第二十万七中學校　臺北第二十万八中學校　臺北第二十万九中學校　臺北第二十一万中學校　臺北第二十一万一中學校　臺北第二十一万二中學校　臺北第二十一万三中學校　臺北第二十一万四中學校　臺北第二十一万五中學校　臺北第二十一万六中學校　臺北第二十一万七中學校　臺北第二十一万八中學校　臺北第二十一万九中學校　臺北第二十二万中學校　臺北第二十二万一中學校　臺北第二十二万二中學校　臺北第二十二万三中學校　臺北第二十二万四中學校　臺北第二十二万五中學校　臺北第二十二万六中學校　臺北第二十二万七中學校　臺北第二十二万八中學校　臺北第二十二万九中學校　臺北第二十三万中學校　臺北第二十三万一中學校　臺北第二十三万二中學校　臺北第二十三万三中學校　臺北第二十三万四中學校　臺北第二十三万五中學校　臺北第二十三万六中學校　臺北第二十三万七中學校　臺北第二十三万八中學校　臺北第二十三万九中學校　臺北第二十四万中學校　臺北第二十四万一中學校　臺北第二十四万二中學校　臺北第二十四万三中學校　臺北第二十四万四中學校　臺北第二十四万五中學校　臺北第二十四万六中學校　臺北第二十四万七中學校　臺北第二十四万八中學校　臺北第二十四万九中學校　臺北第二十五万中學校　臺北第二十五万一中學校　臺北第二十五万二中學校　臺北第二十五万三中學校　臺北第二十五万四中學校　臺北第二十五万五中學校　臺北第二十五万六中學校　臺北第二十五万七中學校　臺北第二十五万八中學校　臺北第二十五万九中學校　臺北第二十六万中學校　臺北第二十六万一中學校　臺北第二十六万二中學校　臺北第二十六万三中學校　臺北第二十六万四中學校　臺北第二十六万五中學校　臺北第二十六万六中學校　臺北第二十六万七中學校　臺北第二十六万八中學校　臺北第二十六万九中學校　臺北第二十七万中學校　臺北第二十七万一中學校　臺北第二十七万二中學校　臺北第二十七万三中學校　臺北第二十七万四中學校　臺北第二十七万五中學校　臺北第二十七万六中學校　臺北第二十七万七中學校　臺北第二十七万八中學校　臺北第二十七万九中學校　臺北第二十八万中學校　臺北第二十八万一中學校　臺北第二十八万二中學校　臺北第二十八万三中學校　臺北第二十八万四中學校　臺北第二十八万五中學校　臺北第二十八万六中學校　臺北第二十八万七中學校　臺北第二十八万八中學校　臺北第二十八万九中學校　臺北第二十九万中學校　臺北第二十九万一中學校　臺北第二十九万二中學校　臺北第二十九万三中學校　臺北第二十九万四中學校　臺北第二十九万五中學校　臺北第二十九万六中學校　臺北第二十九万七中學校　臺北第二十九万八中學校　臺北第二十九万九中學校　臺北第三十万中學校　臺北第三十万一中學校　臺北第三十万二中學校　臺北第三十万三中學校　臺北第三十万四中學校　臺北第三十万五中學校　臺北第三十万六中學校　臺北第三十万七中學校　臺北第三十万八中學校　臺北第三十万九中學校　臺北第三十一万中學校　臺北第三十一万一中學校　臺北第三十一万二中學校　臺北第三十一万三中學校　臺北第三十一万四中學校　臺北第三十一万五中學校　臺北第三十一万六中學校　臺北第三十一万七中學校　臺北第三十一万八中學校　臺北第三十一万九中學校　臺北第三十二万中學校　臺北第三十二万一中學校　臺北第三十二万二中學校　臺北第三十二万三中學校　臺北第三十二万四中學校　臺北第三十二万五中學校　臺北第三十二万六中學校　臺北第三十二万七中學校　臺北第三十二万八中學校　臺北第三十二万九中學校　臺北第三十三万中學校　臺北第三十三万一中學校　臺北第三十三万二中學校　臺北第三十三万三中學校　臺北第三十三万四中學校　臺北第三十三万五中學校　臺北第三十三万六中學校　臺北第三十三万七中學校　臺北第三十三万八中學校　臺北第三十三万九中學校　臺北第三十四万中學校　臺北第三十四万一中學校　臺北第三十四万二中學校　臺北第三十四万三中學校　臺北第三十四万四中學校　臺北第三十四万五中學校　臺北第三十四万六中學校　臺北第三十四万七中學校　臺北第三十四万八中學校　臺北第三十四万九中學校　臺北第三十五万中學校　臺北第三十五万一中學校　臺北第三十五万二中學校　臺北第三十五万三中學校　臺北第三十五万四中學校　臺北第三十五万五中學校　臺北第三十五万六中學校　臺北第三十五万七中學校　臺北第三十五万八中學校　臺北第三十五万九中學校　臺北第三十六万中學校　臺北第三十六万一中學校　臺北第三十六万二中學校　臺北第三十六万三中學校　臺北第三十六万四中學校　臺北第三十六万五中學校　臺北第三十六万六中學校　臺北第三十六万七中學校　臺北第三十六万八中學校　臺北第三十六万九中學校　臺北第三十七万中學校　臺北第三十七万一中學校　臺北第三十七万二中學校　臺北第三十七万三中學校　臺北第三十七万四中學校　臺北第三十七万五中學校　臺北第三十七万六中學校　臺北第三十七万七中學校　臺北第三十七万八中學校　臺北第三十七万九中學校　臺北第三十八万中學校　臺北第三十八万一中學校　臺北第三十八万二中學校　臺北第三十八万三中學校　臺北第三十八万四中學校　臺北第三十八万五中學校　臺北第三十八万六中學校　臺北第三十八万七中學校　臺北第三十八万八中學校　臺北第三十八万九中學校　臺北第三十九万中學校　臺北第三十九万一中學校　臺北第三十九万二中學校　臺北第三十九万三中學校　臺北第三十九万四中學校　臺北第三十九万五中學校　臺北第三十九万六中學校　臺北第三十九万七中學校　臺北第三十九万八中學校　臺北第三十九万九中學校　臺北第四十万中學校　臺北第四十万一中學校　臺北第四十万二中學校　臺北第四十万三中學校　臺北第四十万四中學校　臺北第四十万五中學校　臺北第四十万六中學校　臺北第四十万七中學校　臺北第四十万八中學校　臺北第四十万九中學校　臺北第五十万中學校　臺北第五十万一中學校　臺北第五十万二中學校　臺北第五十万三中學校　臺北第五十万四中學校　臺北第五十万五中學校　臺北第五十万六中學校　臺北第五十万七中學校　臺北第五十万八中學校　臺北第五十万九中學校　臺北第六十万中學校　臺北第六十万一中學校　臺北第六十万二中學校　臺北第六十万三中學校　臺北第六十万四中學校　臺北第六十万五中學校　臺北第六十万六中學校　臺北第六十万七中學校　臺北第六十万八中學校　臺北第六十万九中學校　臺北第七十万中學校　臺北第七十万一中學校　臺北第七十万二中學校　臺北第七十万三中學校　臺北第七十万四中學校　臺北第七十万五中學校　臺北第七十万六中學校　臺北第七十万七中學校　臺北第七十万八中學校　臺北第七十万九中學校　臺北第八十万中學校　臺北第八十万一中學校　臺北第八十万二中學校　臺北第八十万三中學校　臺北第八十万四中學校　臺北第八十万五中學校　臺北第八十万六中學校　臺北第八十万七中學校　臺北第八十万八中學校　臺北第八十万九中學校　臺北第九十万中學校　臺北第九十万一中學校　臺北第九十万二中學校　臺北第九十万三中學校　臺北第九十万四中學校　臺北第九十万五中學校　臺北第九十万六中學校　臺北第九十万七中學校　臺北第九十万八中學校　臺北第九十万九中學校　臺北第一百万中學校　臺北第一百万一中學校　臺北第一百万二中學校　臺北第一百万三中學校　臺北第一百万四中學校　臺北第一百万五中學校　臺北第一百万六中學校　臺北第一百万七中學校　臺北第一百万八中學校　臺北第一百万九中學校　臺北第二百万中學校　臺北第二百万一中學校　臺北第二百万二中學校　臺北第二百万三中學校　臺北第二百万四中學校　臺北第二百万五中學校　臺北第二百万六中學校　臺北第二百万七中學校　臺北第二百万八中學校　臺北第二百万九中學校　臺北第三百万中學校　臺北第三百万一中學校　臺北第三百万二中學校　臺北第三百万三中學校　臺北第三百万四中學校　臺北第三百万五中學校　臺北第三百万六中學校　臺北第三百万七中學校　臺北第三百万八中學校　臺北第三百万九中學校　臺北第四百万中學校　臺北第四百万一中學校　臺北第四百万二中學校　臺北第四百万三中學校　臺北第四百万四中學校　臺北第四百万五中學校　臺北第四百万六中學校　臺北第四百万七中學校　臺北第四百万八中學校　臺北第四百万九中學校　臺北第五百万中學校　臺北第五百万一中學校　臺北第五百万二中學校　臺北第五百万三中學校　臺北第五百万四中學校　臺北第五百万五中學校　臺北第五百万六中學校　臺北第五百万七中學校　臺北第五百万八中學校　臺北第五百万九中學校　臺北第六百万中學校　臺北第六百万一中學校　臺北第六百万二中學校　臺北第六百万三中學校　臺北第六百万四中學校　臺北第六百万五中學校　臺北第六百万六中學校　臺北第六百万七中學校　臺北第六百万八中學校　臺北第六百万九中學校　臺北第七百万中學校　臺北第七百万一中學校　臺北第七百万二中學校　臺北第七百万三中學校　臺北第七百万四中學校　臺北第七百万五中學校　臺北第七百万六中學校　臺北第七百万七中學校　臺北第七百万八中學校　臺北第七百万九中學校　臺北第八百万中學校　臺北第八百万一中學校　臺北第八百万二中學校　臺北第八百万三中學校　臺北第八百万四中學校　臺北第八百万五中學校　臺北第八百万六中學校　臺北第八百万七中學校　臺北第八百万八中學校　臺北第八百万九中學校　臺北第九百万中學校　臺北第九百万一中學校　臺北第九百万二中學校　臺北第九百万三中學校　臺北第九百万四中學校　臺北第九百万五中學校　臺北第九百万六中學校　臺北第九百万七中學校　臺北第九百万八中學校　臺北第九百万九中學校　臺北第一千万中學校

趣味と實益 野菜の栽培

庭内の花壇として

都會の住居でも一坪か二坪位のお庭を利用して趣味と實益を兼ねた花壇を作つてみるの興味のあるものである。ましてや農山村地方にあつては**家庭の副業**として、蔬菜物に用ゐられる西洋野菜を作る位は有利な方法だらうと思ふ、これから種を播いても遅くはないが、手つとり早く苗を買つて植るのがよいかも知れないやはり植付けるのは彼岸時がよい。植込んだら水が淡い水肥を撒つぎにやつて日陰「藁を周側に立てて北側をあける」をやるそして二、三日水をやる。肥料は有機質のものでよく腐つたものを選び、小さくして土とよく混ぜておく。種を蒔らすにも肥氣を防ぐにも肥がよい

一般に野菜は水肥を肥料にすれば甘くなり、水を多くやれば軟かになる、花壇のふちとりのものはパセリ、セロリ、チシヤ、チード、茴香、食用タンポポ二十日大根など蒔ちが蒔てよろし。郁地ならしをして淡い下肥をやつて種を蒔く。下肥のかはりに米の磨ぐ水でもよい。パセリ、セロリのやうな種のごさなものは間引いて行くと、花壇の中に蒔くものはアスパラガス、カンラン、トマト、オクラ、食用菊、トウガラシ、エンダイ等で、種はちか蒔でも上手に作りたい、殊とか馬鈴薯を上土の下に入れて種を下す、古種を入れる方法も通すかして速成する方法もある。カラシ

ラヂオ大觀

今日の番組

臺北(AK)周波 ㌔㌔
臺南(BK)周波 ㌔㌔

午前の部

【六・〇〇】朝の挨拶・ラヂオ體操
今日のお天氣のお知らせ・臺北測候所發表
【八・〇〇】(全國網促通報・東京)
【九・三〇】(家庭百科問答・八瓜の鮨酒がとうもろこまく出來ません　△お多福兒の上手な煮方△大瓜の醫學法△川魚のつめたき)について
【一〇・一〇】家庭料理臨時講習・和洋女學校教諭山口龍雄講師・茶菓子のから煮
【一一・〇〇】日用品小賣商設・臺北西門市場設置・蔬菜問屋西市

時の氏神　一幕
時　現代
所　東京の郊外
配役　栗作　中山榮朗
妻・ぬい子　村田もみ子
ぬい子の姑庄芳子　里子
製絲指揮　須藤　勝治
隣人　黒　池田　虹中

小説家栗作とその妻ぬい子はあまり仲がよくない。今日も口論の果てぬい子は家を飛出さうとしたその折に、栗作はぬい子の姑庄芳子が來ねて來る。これも夫と仲つた事で家を飛出してぬい子を訪つて來たのである、ぬい子は突然の來訪に驚き喜びも一通りではない。さうとは知らず庄芳子は、ぬい子夫婦の仲の睦まじさに感動され自分の家出を悔い、家へ歸る、ぬい子夫婦の方も同時によくなつてしまふといふ筋。

畫間娯樂

【午後零時二十分】(臺北)
△臺灣人　高峰筑風
明治二十八年四月十八日、馬關條約成立後も臺灣は我國に反抗し、爲めに近衛師團は他のために臺灣に派遣はしられた、これを迎へられた師團長北白川宮能久親王殿下は色々御盡力のため遂に御中に惡しき病にかゝり、遂も有名な曲
△松岡全權の獅子吼　金蒲旭錦
吾輩等を除く外國の大使等に對し、堂々たる態度を以て論ずるゼネバの空に於ける我等の全權松岡洋右氏、日本の脱退から世界の視聽になつたその日の實況をそのまゝに我等の眼前に浮かび上らせる

新内

臺北放送局
午後七時三十分
關取千兩櫓　相撲場の段
岡本七五三登太夫　岡本七五三吉

此の曲は隅川角の實のあとを受け

午前の部

【六・〇〇】朝の挨拶・ラヂオ體操
今日のお天氣のお知らせ・臺北測候所發表
【八・〇〇】(全國網促通報・東京)
【九・三〇】(家庭百科問答・八瓜の鮨酒がとうもろこまく出來ません　△お多福兒の上手な煮方△大瓜の醫學法△川魚のつめたきこと)について
【一〇・一〇】家庭料理臨時講習・和洋女學校教諭山口龍雄講師・茶菓子のから煮
【一一・〇〇】日用品小賣商設・臺北西門市場設置・蔬菜問屋西市

ラヂオ・ドラマ　(臺北)

午後八時三十一分

たゞまである、稻川の女房が夫の名譽の爲めに、身を賣つて二百金を調達し、爲良よりとして稻川に

野球リーグ戰
慶應對法政

午後一時二十分
—神宮球場より—

子供の時間

午後六時より(臺北)
讀話「旭はのぼる」
城戸讓二

支那人街のあき屋敷で、キャッチボールをしてゐた金ちやんと武ちやんが、ボールが家の中に入つたので、ガラス戸を開けて中へ入つて行つた。

「ごめんなさい、ボールを取らして下さい。」

と言つたが、誰も出て來ない

日支停戰成立と經濟界

我財界の空氣を明るく活氣づける

對支貿易は漸次復活の途へ

軍事行動　の何時止むべしとも知らなかつたために財界に不安の影を投げてゐる日支停戰協定の成立は我財界に非常な明るさを與へ一日も早く不振狀態から脫却したいと念願してゐた折柄とて一般に歡迎の聲が擧つてゐるが、殊に對支貿易の全く不明であることが財界を暗くしてゐた點にその歡迎聲をにぶらせてゐたものである

【大阪二日發本社特電】北支那における日支停戰協定の成立は我財界に非常な明るさを與へ一日も早く不振狀態から脫却したいと念願してゐた折柄とて一般に歡迎の聲が擧つてゐるが、殊に對支貿易の全く不明であることが財界を暗くしてゐた點にその歡迎聲をにぶらせてゐたものである

日支關係　の特殊によつて前途樂觀されることでもあるが、それ以來に我財界に與へてゐる好影響は實に軍事協定發表から財界が解放され安定と希望の與へられたことである、國內的には金解禁止による動搖を調整すべき大切の時であり國際的には世界經濟の立直しと云ふ重大事に直面してゐる我財界は、國際聯盟の脫退を中心に凡ゆる苦難の發生を豫想してゐるが、聯盟脫退以來引つづく財界の閉塞に依り昭和の社長には增田氏、村末氏を副社長として發表するものとの說もあつたが、三十一日の總會では論議沸騰して決定を見るに至らず、六月中旬に臨時總會を開いて決定することとなつたが、この問題は更に紛糾を續けるものと認められてゐる、併も昭和の臨時總會前には六月八日の大同電力定時總會があり、傍系會社重役整理案の未解決に對する追及的質問の現はれるとも豫想されゐる大同の總會前に解決さるべき事情にあり、斯くては興銀三井住友の金融首本團としても傍觀し聽ところとなつて或はこれが代表として三井の池田成彬氏あたりが調停に乘出すまでに至るのではないかと見られてゐる

大同電力の傍系重役整理案

【大阪二日發本社特電】大同電力の增田社長は二日福島に赴き、福元一郎技手は二日福島に赴き、技術を述べると共に今回の調査に關する打合せを行つたが左の如く語る

去年農林省に米穀統制法も實施されんとして米穀統制法も實施されんとしては各地における最近の米穀事情を調査する必要を生じた、依て一日入港の鹽鮭丸で來滊した農林省米穀部出張員非勇技師、同北畑元一郎技手は二日福島に赴き、技術を述べると共に今回の調査に關する打合せを行つたが左の如く語る

去年農林省に米穀統制法も實施されんとして米穀統制法も實施されんとしては各地における最近の米穀事情を調査する必要を生じた、依て一日入港の鹽鮭丸で來滊した農林省米穀部出張員非勇技師、同北畑元一郎技手は二日福島に赴き、技術を述べると共に今回の調査に關する打合せを行つたが左の如く語る

臺灣產米の二切の實地調査

農林省より來臺の白井技師語る

朝鮮、滿洲にも夫々調査員が派遣されることとなり今回私達が派遣されたといふ譯である、來臺については米穀に關する資料は古いものはあるがその後のものが揃つてゐないので今回は私達が實地に當つて米穀に關する全般的の調査を行ふ心算である、その調査項目は、生產狀況（生產高、生產費その他）米穀に關する機關（正米市場、同米穀組合、農會等）小賣人の收支狀況、移出米に關する事項、移出米に關する機關、移出商の移出米穀統制に關する方策等を生產地から消費地に至るまで一切の米穀事情を調べて見たいと思ふ

急激な對支貿易增加は困難

然し漸次好轉しやう

【大阪二日發本社特電】停戰協定成立の直後に與へる影響は我對北支貿易の回復と新興國內に於ける人心安定と購買力の擡頭が對滿貿易を刺戟することであらう、我對北支貿易は最も打擊を受けた日支關係を挽回する好機を示し好に新來株、大新、綿紡の開始目標として配當一割二分內定に對する配當關係の發表に利用を急がれ二百圓關係を割つた新東は二日又もや反發し短期二百三圓、長期先物二百六圓と新高値を出し大新は二百四十圓を突破し綿紡は一百四十圓の高値を見せた唯だ砂糖株のみは和蘭の金輸禁止說濃厚なのと共に滿洲が伸び惱んでゐるので一寸景氣理新の風情に見受けらるるも米國の金輸禁止後米日貿易が思惑した反面に米國の物價が急騰し今では生絲が綿糸輸出よりも二百圓方高く綿糸も同じく三十圓方騰貴してゐるやうに砂糖も和蘭の金の輸出もつと殖ゆるべき事情が充分に揃つて來てゐる、從つて輸出特

主力株益々好勢

新東二百六圓大新百二十圓

砂糖株は伸力鈍い

日米會商の效果に氣を良くし更に對支貿易の回復と新興國內に於ける人心安定と購買力の擡頭が對滿貿易を刺戟することであらう、我對北支貿易は最も打擊を受けた日支關係を挽回する好機を示し好に新來株、大新、綿紡の開始目標として配當一割二分內定に對する配當關係の發表に利用を急がれ二百圓關係を割つた新東は二日又もや反發し短期二百三圓、長期先物二百六圓と新高値を出し大新は二百四十圓を突破し綿紡は一百四十圓の高値を見せた唯だ砂糖株のみは和蘭の金輸禁止說濃厚なのと共に滿洲が伸び惱んでゐるので一寸景氣理新の風情に見受けらるるも米國の金輸禁止後米日貿易が思惑した反面に米國の物價が急騰し今では生絲が綿糸輸出よりも二百圓方高く綿糸も同じく三十圓方騰貴してゐるやうに砂糖も和蘭の金の輸出もつと殖ゆるべき事情が充分に揃つて來てゐる、從つて輸出特

經濟解說

米國の金本位離脫の影響（二）

平價切下への道か

イヤ・マークの金の輸出を許されるといふのは一種のモラトリアムであるからこれを基準として國には行かぬ最近の輸出は兎て國にイヤ・マークされてゐた金であつたが、この輸出と一部にはドル安定と見て保險されたものがあるので、イヤ・マークも著しく減つた、新なるイヤ・マークは三月五日以來發ぜられてゐるので今後はイヤ・マークも殆んど發行されないであらう、從つて輸出も殆んど無くなるべき事情にあるといふのである、之に金銀を合せ考慮して本位制の復活も亦絕無とは斷言し得ないが、之れは實現困難の問題である、從つて當分は金本位制は事實上停止の狀態に置かれるであらうとの觀測が一般的である

問題の重點は今後ドル平價が如何に決定されるかといふ點にある、米國內物價が昂騰しても從來の如くドル安定を標榜する限りドルが安くなる筈はなく從つて輸入品の價格は騰貴するであらう、從つて米國の物價は現在既も本位制として四億ドルばかりの流通があるが當然その限度をもつと殖やして現在の何倍かを金と結んで本位制にしやうといふのであらうといふ說もある（續く）

株式

東京短期

▲後場

	引	高	安
新東	二、三四〇	二、三四〇	二、三四〇
大新	二、四〇〇	二、四〇〇	二、四〇〇
綿紡	一、四〇〇	一、四〇〇	一、四〇〇
日紡	一、三五〇	一、三五〇	一、三五〇
東紡	一、三五〇	一、三五〇	一、三五〇
富士	一、三五〇	一、三五〇	一、三五〇
鐘紡	一、三五〇	一、三五〇	一、三五〇
大紡	一、三五〇	一、三五〇	一、三五〇
倉紡	一、三五〇	一、三五〇	一、三五〇
內外綿	一、三五〇	一、三五〇	一、三五〇
日清	一、三五〇	一、三五〇	一、三五〇
日本	一、三五〇	一、三五〇	一、三五〇
大日本	一、三五〇	一、三五〇	一、三五〇
帝國	一、三五〇	一、三五〇	一、三五〇
明治	一、三五〇	一、三五〇	一、三五〇
日清	一、三五〇	一、三五〇	一、三五〇
日本	一、三五〇	一、三五〇	一、三五〇
大日本	一、三五〇	一、三五〇	一、三五〇
帝國	一、三五〇	一、三五〇	一、三五〇
明治	一、三五〇	一、三五〇	一、三五〇

買上値は期待外れ

期米安の因

【特別二日發本社特電】期米新市場は一般の強氣を裏切り安値に生れたのは意外とされてゐるが株式方面も日支停戰一段落に即して安値の反動相場を出した程で之に百ふ外に多く多く値段も出來ず、十九日二十日の市場は僅か數千俵に過ぎず、昨之は產地に活力を與へ一方新地敗戰事業と相俟つて新地が開拓化する一兩年後の關係と水利に缺けてゐた原因に外ならないのであつた、從つて今後の確實排水の充實によつて各土壤に適する作物の栽培が行はれるであらうと期待されてゐる、現在の畫面當局は約六甲步去る五月に植付けたものであるが來る九月の本植を行ひ明年二月に試驗所設備の製糖所で壓搾を開始して製糖その他の各種試驗を行ひ糖業者の指導參考に供する豫定が整へられつつある

臺灣產米の二切の實地調査

農林省より來臺の白井技師語る

朝鮮、滿洲にも夫々調査員が派遣されることとなり今回私達が派遣されたといふ譯である、來臺については米穀に關する資料は古いものはあるがその後のものが揃つてゐないので今回は私達が實地に當つて米穀に關する全般的の調査を行ふ心算である、その調査項目は、生產狀況（生產高、生產費その他）米穀に關する機關（正米市場、同米穀組合、農會等）小賣人の收支狀況、移出米に關する事項、移出米に關する機關、移出商の移出米穀統制に關する方策等を生產地から消費地に至るまで一切の米穀事情を調べて見たいと思ふ

共販外の麻袋契約

約六十萬枚に達す

改造か解散かの途上に迷つて居る臺灣麻袋共同販賣所は新販賣策として先物契約をせねことになつて居るため土建國產者は共販外唯一の麻袋販賣店たる島田商店との間に麻袋の先物商談熾んに行はれ旋近までの成立數量約六十萬枚に達して居る狀態は總督府の移出米に關する方策等で生產から消費に至るまで一切の米穀事情を調べて見たいと思ふ

南支那海での海草採取問題

諒解成るか

五月二十六日高雄出航の高雄丸に乘組南支那海の海草調査に當つた水產試驗場技師は二日歸府したが語る

二十七日午後二時頃目的の岩礁に到着、附近の情況を調査したその時點は滿潮時には全然水中に沒し干潮時には僅かに數寸を露はすに過ぎない程度の岩礁であつて、此の岩礁は南支那海の海草產地として有名なる處であるが、其の岩礁は南支那海の海草產地として有名なる處であるが、其の岩礁は南支那海の海草產地として有名なる處であるが、其

瀧川教授の場合（下）

現實社會と象牙の塔内との相違

學者の認める社會理論は時に現實社會と一致せぬ

瀧川教授は日本の學界に於ける新派の學者か、刑罰は社會防衛を目的とし、刑罰が教育の一種であるとか、刑罰が教育の一種であるとかいふに對し、舊派は刑罰は應報を本質とし

内地外地を通じて産業關係の接觸を圖る

九年度以降の豫算編成につき

拓相、宇垣、中川兩總督が重要協議

【東京二日發電通】永井拓相は二日正午官邸に宇垣、中川兩總督の參鄕を求め午餐を共にしたる後植民地における九年度以降の豫算編成の根本方針確立のため重要協議に入つたが、先づ永井拓相より滿洲國經濟建設の經過並に現狀を報告したる後、各般においても九年度以降の豫算編成に際しては日滿經濟ブロック結成の見地に基きこの點考慮に入れられたい旨を述べ、なほ國防充實を重ねた結果次の點を强調した

一、内地外地を通じ計畫經濟の方針に則り各種產業の指導統制の必要のためこの點において内地外地及び外地相互間とも從來より一層產業關係の接觸を圖る

一、日滿經濟關係を將來密接とするため滿洲經濟建設の大局を見たる上これと調和し得る樣外地の產業を指導する外各般の經營についてもこれを考慮に入れる

一、教育方針においても指導精神を明確にして共存共榮の理解を深めることに一層努力する

同時に京大の學生本部に援助方を依囑し、これに依り經濟學部學生と一つとつつある如くである

東大學生代表會議を開く

三日京大問題て

【東京二日發電通】陳貢その他の學內騷擾が京大問題を總かねに惹起して東大學生は大學當局の態度にもめず東大法學、經學、工學、醫學、文學、理學、經濟學の各部代表會議を三日午後一時より開催することになつたが、東大當局は學部を高め形勢を觀望する樣指令し文部省が京大法學部教官の辭令發令を延期に着手したとの報に學生の態度は極度に緊張したが、學務部長は學生代表に對し結果は皆ろ內地人多數を占めたのであるが右選擧の際は內地人が鮮人に投票すると又た鮮人が內地人に投票するといふ例は絶らもあつた、而して選擧開札に際しても別段異議はないのであつた、尙は經濟統制問題につきても認めないといふ

出來得る限り豫算は緊縮主義

拓相と會見後 中川總督談

【京城二日發】永井拓相は二日午前十時半より同地總督官舍に中川總督の訪問を受けたが、兩總督の打合せは三日午後零時五分より拓相官邸にて午餐を共にしたる後開始せられ同三時散會、中川總督は官邸出張所にて大要左の如く語つた

本日の會合においては朝鮮面に產業增殖の自治開發行以來の狀況をそれぞれ語り合つたが、早晩國債の額において朝鮮は會議員選舉と民選にした結果は皆ろ內地人多數を占めたのであるが右選擧の際は內地人が鮮人に投票すると又た鮮人が內地人に投票するといふ例は絶らもあつた、而して選擧開札に際しても別段異議はないのであつた、尙は經濟統制問題につきても認めないといふ

つて統制し其の均衡を計らうといふのである、國際については話もあつたが之は政府の方針として出來得る限り緊縮主義で行かうといふのだ

扶桑丸出港

船客極めて少し

【神戸二日發本社特電】扶桑丸は

歸學を促された學生代表は拒絕

滯京して運動繼續

【東京二日發電通】帝國在鄕軍人會本部會長は二日午前十時半より長官公舘に平沼長官はじめ府內各局長、官房各部長及び關係官參集して奉迎準備に關する打合會を開いて同十二時半散會した

臺北州で打合せ

【臺北二日發電通】臺北州知事は二日午前九時から臺北州廳に於て內務部長、各郡長を初め公舘に郷土出身の貴衆兩院議員を招き貴族院議員互選の件に關する協議會を開き午後一時半散會した

基隆で打合せ

【基隆電話】我等の築港記念碑建設問題は後一月、築港三十六週の第一週祭に際し各官廳及び市內各團體代表者參集の上協議することになつたが、今回は更に一歩を進めて記念碑建設の件をも協議してゐる、市役所では一日總督府、臺北州、市との打合せをなすことになつてゐる

新竹で打合會

【新竹電話】久邇宮御成臺下が新竹の一部をお視察遊ばさるるに當り內海部知事は二日午後一時より州會議室に於て內務、警務兩部長以下各課長を招き視察順路に關する打合せを行つた

責任から

失明の技師長が世界的の二大發明

燒けた書類の文字を判讀する液體と眼病の赤外線治療器

【東京二日發電通】東京市電氣局技師長神本泰輔氏は

瑞典皇族御來朝

【東京二日發電通】宮內省發表スエーデン皇族カール殿下にはアメリカより二日橫濱著御來朝六週間御滯在の御豫定である

基隆の防空演習

廿九、卅日に變更

きのふ一般打合會開催

【基隆電話】基隆要塞司令部管下の軍隊並に官衙學校竝に一般官民の防空演習は、愈々來る廿九、卅兩日實施することに決定したが、之が打合會は昨日午後一時より基隆要塞司令部に於て開催した、先づ林要塞司令官より開會の挨拶があつて後、演習の目的、要領、時期、地域、方法等に關する說明があつた、演習は空中よりの敵機來襲に對する防空の必要、時代柄すべての人が防空に關する智識を有する必要あること、演習實施の時期は廿九日午前九時より午後四時迄、卅日は午前九時より午後三時迄とし、演習區域は基隆市、基隆港、八尺門、和平島、社寮島、大武崙砲臺、獅球嶺砲臺、金瓜石、瑞芳、侯硐、牡丹坑、九份、水湳洞、金山面、萬里加投、金包里、三貂角、深澳、瑞芳、平溪、十分寮、菁桐坑、海山口、暖暖、七堵、八堵、汐止、南港、松山、錫口、景尾、新店、木柵、內湖、士林、北投、淡水、三角湧、大溪、龜山、大園、中壢、楊梅壢、新屋、觀音、新竹、香山、紅毛港、後龍、苗栗、三義、銅鑼圈、竹南、頭份、三叉河、大湖、公館、獅潭、卓蘭、中港、通霄、苑裏、大甲、清水、沙鹿、龍井、大肚、彰化、鹿港、和美線、線西、伸港、福興、秀水、花壇、員林、永靖、社頭、田中、二水、北斗、溪州、竹山、集集、埔里社、名間、濁水、斗六、斗南、石龜溪、虎尾、土庫、北港、嘉義、水上、鹿草、太保、新營、鹽水、佳里、學甲、中洲、典寶、白河、東山、六甲、官田、麻豆、下營、六重溪、新化、善化、安定、臺南、仁德、歸仁、關廟、龍崎、山上、楠梓、岡山、橋頭、燕巢、大寮、林園、鳥松、大社、仁武、鳳山、大樹、旗山、美濃、六龜、甲仙、杉林、內門、茄苳、三地門、霧臺、瑪家、九曲堂、屏東、潮州、東港、林邊、佳冬、枋寮、枋山、恆春、車城、滿州、里港、鹽埔、高樹、長治、麟洛、竹田、內埔、萬丹、新埤、南州、鹿野、關山、池上、卑南、大武、太麻里、金峰、達仁、臺東、成功、大港口、鹿野、關山、池上、卑南、大武、太麻里、金峰、達仁、臺東、成功、大港口、花蓮港、吉野、鳳林、萬榮、光復、瑞穗、玉里、富里、東里、安通、池上、關山、鹿野

漢文 臺灣日日新報

政權等不置於眼中
政黨軍部財界宜一致
以國家本位邁進
鈴木、望月兩氏會見內容

東京二日電。鈴木政友會總裁。與望月顧問會見。五二時間。總裁正午辭去。右會見時。總裁對現內閣態度。報告長老有識、幹部會議一任處置之顛末。現在黨內情勢。是時幹部有決議表明與現內閣絕緣對現內閣不信任。此不過越今後歸於自由地位。而靜觀而已。望月顧問對此答以不須急決定。觀察之情勢。然後適當裁酌可也。總宜舉國一致。以國家本位意見交換後。結局政權等不置眼中。政黨軍部財界。總宜一致。俾邁進。意見一致。

國家本位意見一致
望月氏談

二日東京電。望月顧問談。照國家本位而行。總裁與余意同。又總裁之裁斷。不可以形式的表現。宜更從大局的見之。

託望月君收拾時局
鈴木總裁談

二日東京電。鈴木總裁談。望月君與岡崎君。皆自四十年來。爲憲政偏皆艱辛苦之黨內長老也。此際黨內意見多岐。紛擾不息。故余願其收拾。望無打倒內閣之念。此點望月君與余意見一致。

政友自重派
訪床次望月兩顧問
設事務所猛烈運動

東京二日電。政友會自重派實行委員東武氏以下。於鈴木總裁訪問後。更訪床次顧問。與自重派主張同意。請宜照政策本位邁進。而激勵之。次訪望月顧問。自重派與今後黨之自重擴大運動欲爲樞軸。政友會本部附近。設置事務所。開始猛運動。

政友自重派有志
訪問總裁希望善處

二日東京電。政友會自重派有志。一日夜會合於三秩亭。照決議趣旨。二日午前九時。東武、藏園三四郎外四氏。到麴町自邸。訪問鈴木總裁。懇以非常時之際。總裁欲下裁斷。須照大義名分。爲之行動。須以政策本位爲主。而邁進之。故此際慎重考慮。速觀大局。希善處而勿過失也。對此鈴木總裁。答以欲尊重此趣旨。一同諒之。九時半辭去。

鈴木總裁訪望月氏
望月氏對時局獻策

東京二日電。鈴木政友會總裁。二日午前十時。訪政友會長老望月圭介氏於熊岡自邸。圖互相識相握任所。圖政局圓熙。與議相會見席末。並開黨幹部會。與政府總裁時期方法等之裁斷。一任於總裁之結果。一齊報告。俾透總裁所案答內諸意見。望月氏關時局善處之方針。布所獻策云。

平津華軍二十萬
蔣介石命何應欽
考究處理方法

北平一日電。平津一帶。等軍隊之處理。其方法如左。中國軍乡至二十萬。何應欽之蔣介石之命。考究此一、將來北軍中何柱國軍一部。改編等

樞府與政府同意見
關於大學研究自由
不得違背尊皇精神

東京二日電。瀧川教授。休職所關。問題之大學研究自由。樞府與政府同意見。支持政府。據大學令。爲大正七年改正。當時顧問官末松謙澄氏。主張大學研究無制限。若反尊皇精神之研究。則無自由。人格之陶冶。及國家思想之涵養宜留意。挿入此字句。其主張尚留存云。

料京大法學部閉鎖
學生分屬於他大學
著手作成勅令案

二日東京電。京大瀧川教授問題。京大法學部教授等猶執強硬態度。恐法學部閉鎖。政府方考慮對策。如閉鎖則教授等不存在。別無問題。惟法學部學生。將如何處置乎。學生分屬於他官立大學之勅令。必新公布。其勅令須發請樞府諮詢。目下著手作成草案云

國家本位意見一致
望月氏談

二日東京電。望月顧問談。照國家本位國策本位而行。總裁與余意同。又總裁之裁斷。不可以形式的表現。宜更從大局的見之。

託望月君收拾時局
鈴木總裁談

二日東京電。鈴木總裁談。望月君與岡崎君。皆自四十年來。爲憲政偏皆艱辛苦之黨內長老也。此際黨內意見多岐。紛擾不息。故余願其收拾。望無打倒內閣之念。此點望月君與余意見一致。

政友自重派
訪床次望月兩顧問
設事務所猛烈運動

東京二日電。政友會自重派實行委員東武氏以下。於鈴木總裁訪問後。更訪床次顧問。與自重派主張同意。請宜照政策本位邁進。而激勵之。次訪望月顧問。自重派與今後黨之自重擴大運動欲爲樞軸。政友會本部附近。設置事務所。開始猛運動。

政友自重派有志
訪問總裁希望善處

二日東京電。政友會自重派有志。一日夜會合於三秩亭。照決議趣旨。二日午前九時。東武、藏園三四郎外四氏。到麴町自邸。訪問鈴木總裁。懇以非常時之際。總裁欲下裁斷。須照大義名分。爲之行動。須以政策本位爲主。而邁進之。故此際慎重考慮。速觀大局。希善處而勿過失也。對此鈴木總裁。答以欲尊重此趣旨。一同諒之。九時半辭去。

鈴木總裁訪望月氏
望月氏對時局獻策

東京二日電。鈴木政友會總裁。二日午前十時。訪政友會長老望月圭介氏於熊岡自邸。圖互相識相握任所。圖政局圓熙。與議相會見席末。並開黨幹部會。與政府總裁時期方法等之裁斷。一任於總裁之結果。一齊報告。俾透總裁所案答內諸意見。望月氏關時局善處之方針。布所獻策云。

平津華軍二十萬
蔣介石命何應欽
考究處理方法

北平一日電。平津一帶。等軍隊之處理。其方法如左。中國軍乡至二十萬。何應欽之蔣介石之命。考究此一、將來北軍中何柱國軍一部。改編等

謀聯內地屬地滿洲
與朝鮮臺灣兩總督懇談後
永井拓相唱計畫經濟樹立談

東京二日電。永井拓相。二日正午。於拓相官邸。與宇垣朝鮮。中川臺灣兩總督共午餐。後開朝鮮、臺灣來年度豫算。種々重要懇談。永井拓相。一日夜語左。

從來拓務省。朝鮮。臺灣間倘々連絡。而以地間連絡統制尚缺。不無遺憾之點。今後內地與外地及滿洲。宜現密連絡而統制之。要樹立計畫經濟。此點二日鬼字垣、中川兩總督懇談。以明計畫經濟實現。即以此點爲基礎。決定來年度豫算編成方針也。

法院條例
及定員改正
閣議決定

東京二日電。二日定例閣議。午前十時開會。荒木一相當出席。以是確定實施。

森俊成子爵
衝突重傷

二日東京電。東京市會議長森俊成子爵。二日午前九時十分。在牛込區陸軍士官學校前。因自動車衝突。致負重傷。

謀聯內地屬地滿洲
與朝鮮臺灣兩總督懇談後
永井拓相唱計畫經濟樹立談

東京二日電。永井拓相。二日正午。於拓相官邸。與宇垣朝鮮。中川臺灣兩總督共午餐。後開朝鮮、臺灣來年度豫算。種々重要懇談。永井拓相。一日夜語左。

從來拓務省。朝鮮。臺灣間倘々連絡。而以地間連絡統制尚缺。不無遺憾之點。今後內地與外地及滿洲。宜現密連絡而統制之。要樹立計畫經濟。此點二日鬼字垣、中川兩總督懇談。以明計畫經濟實現。即以此點爲基礎。決定來年度豫算編成方針也。

法院條例
及定員改正
閣議決定

東京二日電。二日定例閣議。午前十時開會。荒木一相當出席。以是確定實施。

森俊成子爵
衝突重傷

二日東京電。東京市會議長森俊成子爵。二日午前九時十分。在牛込區陸軍士官學校前。因自動車衝突。致負重傷。

春茶終期
出貨漸減
烏龍茶好轉

最近六箱、埕茶市。春茶已屆終末期。因而市面出貨日形減退。包種茶館。除二三家外。探買極不振。概就觀望形勢。而況閑散之行動。須以政策本位爲主。而邁進之。故此際慎重考慮。速觀大局。希善處而勿過失也。又五項中之歸趣。料在第一之共販當事者之更迭。二、將現在共販解消而新組織。三、共販解散。再復自由販賣。四、只將臺灣共同販賣所解消。而存續製造會社之共販。五、現狀維持等。就此五項。有考慮之事實。惟將採用何項。俟臺灣製腦。並日清製油貴任者歸來時。再行協議要之。無論如何。共販應不能擅行決定。宜與當局者接洽。而受其指示也。又五項中之歸趣。料在第一之共販當事者更迭。或第三之共販解散。而共販當事者之更迭。關麻袋不祥事件責任。歸于當時當番幹事。使日清製油株式

春茶終期
出貨漸減
烏龍茶好轉

最近六箱、埕茶市。春茶已屆終末期。因而市面出貨日形減退。包種茶館。除二三家外。探買極不振。概就觀望形勢。而況閑散之行動。須以政策本位爲主。而邁進之。故此際慎重考慮。速觀大局。希善處而勿過失也。對此鈴木總裁。答以欲尊重此趣旨。一同諒之。九時半辭去。

麻袋共販存廢問題
責任歸結爲中心
究或解散自由販賣歟

麻袋共販解散說。據三井會社。更迭其直屬店之臺灣日清製油合資會社代表物產臺北支店管沼邦彥氏談內容。前項之會集。關共販存廢之重要點。此于共販存續上。爲最上策。三井物產。並臺灣製腦。有期待其實現。似于暗中對當局建議者。然一面以純理論的而行。則此次之不祥事件責任。全然歸諸當時之當番幹事。而主張共販當然全部負責者。亦自不少。當局對此點。亦深加考慮。要之觀日清引受之小泉製腦。委員七名。至六時半散會。與當部相似。

麻袋共販存廢問題
責任歸結爲中心
究或解散自由販賣歟

麻袋共販解散說。據三井會社。更迭其直屬店之臺灣日清製油合資會社代表物產臺北支店管沼邦彥氏談內容。前項之會集。關共販存廢之重要點。此于共販存續上。爲最上策。三井物產。並臺灣製腦。有期待其實現。似于暗中對當局建議者。然一面以純理論的而行。則此次之不祥事件責任。全然歸諸當時之當番幹事。而主張共販當然全部負責者。亦自不少。當局對此點。亦深加考慮。要之觀日清引受之小泉製腦。委員七名。至六時半散會。與當部相似。

臺南天日鹽豐收
四五月生產額超過定數
即千九十九萬餘基羅

專賣局臺南支局管內各鹽倍額。現如安順。鹽埕之鹽豐。供已滿貯。竟路積如山。是以斯業者之經濟大變裕如云。

臺南天日鹽豐收
四五月生產額超過定數
即千九十九萬餘基羅

專賣局臺南支局管內各鹽倍額。現如安順。鹽埕之鹽豐。供已滿貯。竟路積如山。是以斯業者之經濟大變裕如云。

蛇精作祟迷人
貪念起誤破金斗
白蛇化爲美人求親

神奇怪異。乡蔵諸說部。屢載其事。誤爲蔵國。欲揭其蓋。失手破之。內有白黑小蛇一匹。轉眼躍出。化爲直徑約四寸大蛇。一見大懼逃跡。未入戸。身倒於地。人事不省。少選蘇醒。立於面前。然該地村民。咸謂陳之死。何仇。何破壞妾家（指金斗）。大懷欲逃。而身若麻木不動。唯稍聞。「既破妾家。而今而後。須鬼妾。爲夫婦」言訖。嬌羞獻媚。契約孩孫。謝罪求饒。陳即如其言。既不肯應承。其頑部。使再陷於昏睡狀態。身體日以衰弱。歷一星期。而走無常。據醫師診斷。死因爲肺炎。

蛇精作祟迷人
貪念起誤破金斗
白蛇化爲美人求親

神奇怪異。乡蔵諸說部。屢載其事。誤爲蔵國。欲揭其蓋。失手破之。內有白黑小蛇一匹。轉眼躍出。化爲直徑約四寸大蛇。一見大懼逃跡。未入戸。身倒於地。人事不省。少選蘇醒。立於面前。然該地村民。咸謂陳之死。何仇。何破壞妾家（指金斗）。大懷欲逃。而身若麻木不動。唯稍聞。「既破妾家。而今而後。須鬼妾。爲夫婦」言訖。嬌羞獻媚。契約孩孫。謝罪求饒。陳即如其言。既不肯應承。其頑部。使再陷於昏睡狀態。身體日以衰弱。歷一星期。而走無常。據醫師診斷。死因爲肺炎。

第一聯隊
海岸演習
來六日起四日間

臺北第一聯隊最初試之海岸演習。將于來六日。至九日四日間舉行。上三十一日後。既有先發部隊約百名出基。在弔砲兵大隊。第一日起準備。

第一聯隊
海岸演習
來六日起四日間

臺北第一聯隊最初試之海岸演習。將于來六日。至九日四日間舉行。上三十一日後。既有先發部隊約百名出基。在弔砲兵大隊。第一日起準備。

謀聯內地屬地滿洲
與朝鮮臺灣兩總督懇談後
永井拓相唱計畫經濟樹立談

東京二日電。永井拓相。二日正午。於拓相官邸。與宇垣朝鮮。中川臺灣兩總督共午餐。後開朝鮮、臺灣來年度豫算。種々重要懇談。永井拓相。一日夜語左。

從來拓務省。朝鮮。臺灣間倘々連絡。而以地間連絡統制尚缺。不無遺憾之點。今後內地與外地及滿洲。宜現密連絡而統制之。要樹立計畫經濟。此點二日鬼字垣、中川兩總督懇談。以明計畫經濟實現。即以此點爲基礎。決定來年度豫算編成方針也。

法院條例
及定員改正
閣議決定

東京二日電。二日定例閣議。午前十時開會。荒木一相當出席。以是確定實施。

森俊成子爵
衝突重傷

二日東京電。東京市會議長森俊成子爵。二日午前九時十分。在牛込區陸軍士官學校前。因自動車衝突。致負重傷。

春茶終期
出貨漸減
烏龍茶好轉

最近六箱、埕茶市。春茶已屆終末期。因而市面出貨日形減退。包種茶館。除二三家外。探買極不振。概就觀望形勢。而況閑散之行動。須以政策本位爲主。而邁進之。故此際慎重考慮。速觀大局。希善處而勿過失也。對此鈴木總裁。答以欲尊重此趣旨。一同諒之。九時半辭去。

麻袋共販存廢問題
責任歸結爲中心
究或解散自由販賣歟

麻袋共販解散說。據三井會社。更迭其直屬店之臺灣日清製油合資會社代表物產臺北支店管沼邦彥氏談內容。前項之會集。關共販存廢之重要點。此于共販存續上。爲最上策。三井物產。並臺灣製腦。有期待其實現。似于暗中對當局建議者。然一面以純理論的而行。則此次之不祥事件責任。全然歸諸當時之當番幹事。而主張共販當然全部負責者。亦自不少。當局對此點。亦深加考慮。要之觀日清引受之小泉製腦。委員七名。至六時半散會。與當部相似。

臺南天日鹽豐收
四五月生產額超過定數
即千九十九萬餘基羅

專賣局臺南支局管內各鹽倍額。現如安順。鹽埕之鹽豐。供已滿貯。竟路積如山。是以斯業者之經濟大變裕如云。

蛇精作祟迷人
貪念起誤破金斗
白蛇化爲美人求親

神奇怪異。乡蔵諸說部。屢載其事。誤爲蔵國。欲揭其蓋。失手破之。內有白黑小蛇一匹。轉眼躍出。化爲直徑約四寸大蛇。一見大懼逃跡。未入戸。身倒於地。人事不省。少選蘇醒。立於面前。然該地村民。咸謂陳之死。何仇。何破壞妾家（指金斗）。大懷欲逃。而身若麻木不動。唯稍聞。「既破妾家。而今而後。須鬼妾。爲夫婦」言訖。嬌羞獻媚。契約孩孫。謝罪求饒。陳即如其言。既不肯應承。其頑部。使再陷於昏睡狀態。身體日以衰弱。歷一星期。而走無常。據醫師診斷。死因爲肺炎。

第一聯隊
海岸演習
來六日起四日間

臺北第一聯隊最初試之海岸演習。將于來六日。至九日四日間舉行。上三十一日後。既有先發部隊約百名出基。在弔砲兵大隊。第一日起準備。

頭圍庄怪聞

蛇精作祟迷人
貪念起誤破金斗
白蛇化爲美人求親

神奇怪異。乡蔵諸說部。屢載其事。誤爲蔵國。欲揭其蓋。失手破之。內有白黑小蛇一匹。轉眼躍出。化爲直徑約四寸大蛇。一見大懼逃跡。未入戸。身倒於地。人事不省。少選蘇醒。立於面前。然該地村民。咸謂陳之死。何仇。何破壞妾家（指金斗）。大懷欲逃。而身若麻木不動。唯稍聞。「既破妾家。而今而後。須鬼妾。爲夫婦」言訖。嬌羞獻媚。契約孩孫。謝罪求饒。陳即如其言。既不肯應承。其頑部。使再陷於昏睡狀態。身體日以衰弱。歷一星期。而走無常。據醫師診斷。死因爲肺炎。

中壢
道路美化

中壢庄役場。去一日公益日行

文山
國防獻金

石碇庄民有志。去月二十七日。即海軍記念日。於同地公學校。舉行記念式。一同感激時局。述誓及庄民。各家庭見宗祭數。師省。以當附國防費。翌日鳩集現金十圓。本月一日。由庄長向安郡役所云。

茶業講話

新店庄役場。督下奬勵中之茶園改良。及增良茶園設備。（七月九日）。假庄役場。當事者之更迭。或（八月二日）。苑裡庄郭錄型子栽培指導。去二日午後一時。集庄下茶戸五十餘名。於新店公會堂。開講話會。開講師苗栗州官永技手。商務課云。

婦人製茶

坪林庄役場。爲茶業不振打開策之一端。務求茶業生命發之隆下。爲茶戸婦女。必使講習製茶技術。決定開女子製茶練習所。日程如左。

五月二十九日起五日間　撮空子
六月三日　同　蚵　蜆
同八日　同　金瓜寮
同十三日　同　九芎林
同十八日　同　石　碇

頭圍庄怪聞

蛇精作祟迷人
貪念起誤破金斗
白蛇化爲美人求親

神奇怪異。乡蔵諸說部。屢載其事。誤爲蔵國。欲揭其蓋。失手破之。內有白黑小蛇一匹。轉眼躍出。化爲直徑約四寸大蛇。一見大懼逃跡。未入戸。身倒於地。人事不省。少選蘇醒。立於面前。然該地村民。咸謂陳之死。何仇。何破壞妾家（指金斗）。大懷欲逃。而身若麻木不動。唯稍聞。「既破妾家。而今而後。須鬼妾。爲夫婦」言訖。嬌羞獻媚。契約孩孫。謝罪求饒。陳即如其言。既不肯應承。其頑部。使再陷於昏睡狀態。身體日以衰弱。歷一星期。而走無常。據醫師診斷。死因爲肺炎。

中壢
道路美化

中壢庄役場。去一日公益日行

某報記事捏造
拘留警署

東石郡朴子街朴子、蔡潛〇〇報通信員曾德潤。爲去二十六日。捏造虛偽記事中傷同地司法代書人楊爾材氏一節。經去二十七日被楊氏提出名譽毀損。及業務侵害罪。追去三十一日。經當地郡司法係。將原被告。及證人召問。問畢。將各德潤拘留。現尙其無。張謂如無是事。設貴以明志。戴王從而慫恿之。錢頓萌殺意。遂至出而行凶云。

娼妓服毒

臺北市入船町萬華貸座敷一富士樓娼妓木耕沖繩縣八重山郡石垣町三崎山八番地藝妲。年二十。去三十一日午後十一時五十分。服染三月間。於臺南市永樂町一丁目路上。以利及偽其一丁目路上。以利及偽其仕康。康慫。邀友戴王兩人。往錢處理論。錢力白張仕康。戴阿旺等。所殴便張王前後毆打。惟戴則逃匿無踪。以致案懸未決。詎知戴逃之屏東。爲當局偵悉。乃照會該地警察課代爲搜捕。去三十一日押解來南。訊問後。責供不諱。查黃之被殺。咎由自取。聞黃家錢。雖屬同鄉。久不相能。黃曾誣錢通於黃夏茶產地。自是探摘頂水。故非經數日後。不能一逸。唯供夏茶之出貨。自是探摘頂水。故非經數日後。不能番幹事。使日清製油株式

某報記事捏造
拘留警署

東石郡朴子街朴子、蔡潛〇〇報通信員曾德潤。爲去二十六日。捏造虛偽記事中傷同地司法代書人楊爾材氏一節。經去二十七日被楊氏提出名譽毀損。及業務侵害罪。追去三十一日。經當地郡司法係。將原被告。及證人召問。問畢。將各德潤拘留。現尙

娼妓服毒

臺北市入船町萬華貸座敷一富士樓娼妓木耕沖繩縣八重山郡石垣町三崎山八番地藝妲。年二十。去三十一日午後十一時五十分。服染三月間。於臺南市永樂町一丁目路上。以利及偽其仕康。康慫。邀友戴王兩人。往錢處理論。錢力白張仕康。戴阿旺等。所殴便張王前後毆打。惟戴則逃匿無踪。以致案懸未決。詎知戴逃之屏東。爲當局偵悉。乃照會該地警察課代爲搜捕。去三十一日押解來南。訊問後。責供不諱。查黃之被殺。咎由自取。聞黃家錢。雖屬同鄉。久不相能。黃曾誣錢通於

時評

○
高橋藏相。與鈴木總裁。會見情形。各有報告。如德惡入爲無任所大臣一節。謂宮商黨幹部回答。一謂言下拒絕。如此不容何耶等意向。能否見納。一次問題也。

○
時局艱難。世界所同。英美法意。各罷政爭。一心同德。舉復景氣。中國獨爲政爭之元。波之乎。學之乎。在我自擇之。

○
兵敗乞和。在今中國將領中。如宋哲元。馮玉祥君。固無不可。然比之閻錫山。除求乞者。更有可原矣。

○
米。麥。菜三者。皆本島大宗產物。而米爲與糖商資金運轉。從容自在。獨茶商。有能有不能。海外事情。固或致之。爲內乏人接濟。奈何。

○
反蔣派中。有誣之爲臺灣人。日本人。而攻擊其資滿洲。實非北者。而攻擊其資滿洲。實非北者。蔣君足否臺灣人。日本人。知不知耶。此等人議論如此。安能不蕃中國乎。

○
米。麥。菜三者。皆本島大宗產物。而米爲與糖商資金運轉。從容自在。獨茶商。有能有不能。海外事情。固或致之。爲內乏人接濟。奈何。

時評

○
高橋藏相。與鈴木總裁。會見情形。各有報告。如德惡入爲無任所大臣一節。謂宮商黨幹部回答。一謂言下拒絕。如此不容何耶等意向。能否見納。一次問題也。

○
時局艱難。世界所同。英美法意。各罷政爭。一心同德。舉復景氣。中國獨爲政爭之元。波之乎。學之乎。在我自擇之。

○
兵敗乞和。在今中國將領中。如宋哲元。馮玉祥君。固無不可。然比之閻錫山。除求乞者。更有可原矣。

○
米。麥。菜三者。皆本島大宗產物。而米爲與糖商資金運轉。從容自在。獨茶商。有能有不能。海外事情。固或致之。爲內乏人接濟。奈何。

早季新蓬萊移出
按增八萬六千袋
據米商組合調查

據臺灣米穀移出商組合調查。五月三十一日現在。基隆臺北兩港移出晚米累計略次。九糙二百九萬九千百六十八袋。蓬萊米百四十五萬六千六百八十八袋。在來米二十五萬八千九百十六袋。長糯十六萬七千百十袋。以外高雄港。于五月四日。新移出以來至三十一日現在。移出南部產新蓬萊。至六月一日朝現在。已減至一萬七百六十九袋。又五月中。移出新蓬萊米數量。比前年同期中之二十萬袋。增加八萬六千百四十八袋。

早季新蓬萊移出
按增八萬六千袋
據米商組合調查

據臺灣米穀移出商組合調查。五月三十一日現在。基隆臺北兩港移出晚米累計略次。九糙二百九萬九千百六十八袋。蓬萊米百四十五萬六千六百八十八袋。在來米二十五萬八千九百十六袋。長糯十六萬七千百十袋。以外高雄港。于五月四日。新移出以來至三十一日現在。移出南部產新蓬萊。至六月一日朝現在。已減至一萬七百六十九袋。又五月中。移出新蓬萊米數量。比前年同期中之二十萬袋。增加八萬六千百四十八袋。

誣人淫穢
却爲殺傷

臺南市蓉町一丁目。葬人錢學超。年二十九。本年三月間。於臺南市永樂町一丁目路上。以利及偽其仕康。康慫。邀友戴王兩人。往錢處理論。錢力白張仕康。戴阿旺等。所殴便張王前後毆打。惟戴則逃匿無踪。以致案懸未決。詎知戴逃之屏東。爲當局偵悉。乃照會該地警察課代爲搜捕。去三十一日押解來南。訊問後。責供不諱。查黃之被殺。咎由自取。聞黃家錢。雖屬同鄉。久不相能。黃曾誣錢通於黃夏茶產地。自是探摘頂水。故非經數日後。不能一逸。唯供夏茶之出貨。自是探摘頂水。故非經數日後。不能番幹事。使日清製油株式

誣人淫穢
却爲殺傷

臺南市蓉町一丁目。葬人錢學超。年二十九。本年三月間。於臺南市永樂町一丁目路上。以利及偽其仕康。康慫。邀友戴王兩人。往錢處理論。錢力白張仕康。戴阿旺等。所殴便張王前後毆打。惟戴則逃匿無踪。以致案懸未決。詎知戴逃之屏東。爲當局偵悉。乃照會該地警察課代爲搜捕。去三十一日押解來南。訊問後。責供不諱。查黃之被殺。咎由自取。聞黃家錢。雖屬同鄉。久不相能。黃曾誣錢通於

新竹州下本年中
街庄長助役會計
任滿者廿餘名

新竹州下街庄長。助役會計役中。本年中任滿者。即中壢街長宋葵華。五月三十一日屆任。通霄庄長陳錫琛。九月十六日。卓蘭庄長詹昭永。四月十四日。關西庄長陳俊欽。六月二十九日。南庄庄長張春華。九月三十日。苗栗街長宇佐美信吉。十月二十日。楊梅庄長高橋周平。十一月二十七日。六家庄長何金城。十一月三日。助役任滿者。關西庄徐獄然。十一庄徐獄然。再復自由販賣。四、只將臺灣共同販賣所解消。而存續製造會社之共販。五、現狀維持等。就此五項。有考慮之事實。惟將採用何項。俟臺灣製腦。並日清製油貴任者歸來時。再行協議要之。無論如何。共販應不能擅行決定。宜與當局者接洽。而受其指示也。又五項中之歸趣。料在第一之共販當事者更迭。或第三之共販解散。而共販當事者之更迭。關麻袋不祥事件責任。歸于當時當番幹事。使日清製油株式

新竹州下本年中
街庄長助役會計
任滿者廿餘名

新竹州下街庄長。助役會計役中。本年中任滿者。即中壢街長宋葵華。五月三十一日屆任。通霄庄長陳錫琛。九月十六日。卓蘭庄長詹昭永。四月十四日。關西庄長陳俊欽。六月二十九日。南庄庄長張春華。九月三十日。苗栗街長宇佐美信吉。十月二十日。楊梅庄長高橋周平。十一月二十七日。六家庄長何金城。十一月三日。助役任滿者。關西庄徐獄然。十一庄徐獄然。再復自由販賣。四、只將臺灣共同販賣所解消。而存續製造會社之共販。五、現狀維持等。就此五項。有考慮之事實。惟將採用何項。俟臺灣製腦。並日清製油貴任者歸來時。再行協議要之。無論如何。共販應不能擅行決定。宜與當局者接洽。而受其指示也。又五項中之歸趣。料在第一之共販當事者更迭。或第三之共販解散。而共販當事者之更迭。關麻袋不祥事件責任。歸于當時當番幹事。使日清製油株式

中研農業部
早稻耕作
生育稍早

據中央研究所農業部發表早稻耕況。四回調查報告。自立夏之五月六日。至小滿之五月二十一日。本期間氣象狀況。承前期概見良好。生育順調。前期末發生多少稻熱病。其後不至大蔓延。以後天候若順調。則在來種及蓬萊種收穫。應不劣平年。本期比平年。生育稍早。本期末內地種中之早生種。已見出穗。又附近農家耕況。與當部相似。

中研農業部
早稻耕作
生育稍早

據中央研究所農業部發表早稻耕況。四回調查報告。自立夏之五月六日。至小滿之五月二十一日。本期間氣象狀況。承前期概見良好。生育順調。前期末發生多少稻熱病。其後不至大蔓延。以後天候若順調。則在來種及蓬萊種收穫。應不劣平年。本期比平年。生育稍早。本期末內地種中之早生種。已見出穗。又附近農家耕況。與當部相似。

臺北市月例會
議市區計畫地
運動緩和

臺北市月例會。去一日午後四時。開于市衙會議室。協議會員約二十名出席。就前月持越市區久財源設定。總翻研究。次開市區計畫豫定線之土地。所有者苦痛事情。由當番幹事高橋。重田兩氏洗如左。

兩布告臺北市區計畫。豫定線土地所有者。停止利用。且不能處分。進退兩難。宜講適當方法。以爲緩和策云々。協議會員。亦述共鳴意見。此事爲市重大問題。先將豫定線內土地利用方法。力運動緩和策。意見一致。由高橋議長。爲運動者指名特別委員七名。至六時半散會。

臺北市月例會
議市區計畫地
運動緩和

臺北市月例會。去一日午後四時。開于市衙會議室。協議會員約二十名出席。就前月持越市區久財源設定。總翻研究。次開市區計畫豫定線之土地。所有者苦痛事情。由當番幹事高橋。重田兩氏洗如左。

兩布告臺北市區計畫。豫定線土地所有者。停止利用。且不能處分。進退兩難。宜講適當方法。以爲緩和策云々。協議會員。亦述共鳴意見。此事爲市重大問題。先將豫定線內土地利用方法。力運動緩和策。意見一致。由高橋議長。爲運動者指名特別委員七名。至六時半散會。

新竹物產組
設販利組

新竹州物產販賣利用組合。去三十日。李勸業課長。石波州技師。竝發起人三十五名列席。審議組合定款。照原案通過。不日組織。組合員生產物。分作三部。販賣部借書。果物。聯買部購入器具。書果物竝包裝材料。利用部販賣產業用具機械倉庫。貨物自動車。事務所設在竹市東門外。出資每口二十圓。爲保證責任云。

新竹物產組
設販利組

新竹州物產販賣利用組合。去三十日。李勸業課長。石波州技師。竝發起人三十五名列席。審議組合定款。照原案通過。不日組織。組合員生產物。分作三部。販賣部借書。果物。聯買部購入器具。書果物竝包裝材料。利用部販賣產業用具機械倉庫。貨物自動車。事務所設在竹市東門外。出資每口二十圓。爲保證責任云。

娼妓服毒

臺北市入船町萬華貸座敷一富士樓娼妓木耕沖繩縣八重山郡石垣町三崎山八番地藝妲。年二十。去三十一日午後十一時五十分。服染三月間。於臺南市永樂町一丁目路上。以利及偽其仕康。康慫。邀友戴王兩人。往錢處理論。錢力白張仕康。戴阿旺等。所殴便張王前後毆打。惟戴則逃匿無踪。以致案懸未決。詎知戴逃之屏東。爲當局偵悉。乃照會該地警察課代爲搜捕。去三十一日押解來南。訊問後。責供不諱。查黃之被殺。咎由自取。聞黃家錢。雖屬同鄉。久不相能。黃曾誣錢通於

新竹州下本年中
街庄長助役會計
任滿者廿餘名

新竹州下街庄長。助役會計役中。本年中任滿者。即中壢街長宋葵華。五月三十一日屆任。通霄庄長陳錫琛。九月十六日。卓蘭庄長詹昭永。四月十四日。關西庄長陳俊欽。六月二十九日。南庄庄長張春華。九月三十日。苗栗街長宇佐美信吉。十月二十日。楊梅庄長高橋周平。十一月二十七日。六家庄長何金城。十一月三日。助役任滿者。關西庄徐獄然。十一庄徐獄然。再復自由販賣。四、只將臺灣共同販賣所解消。而存續製造會社之共販。五、現狀維持等。就此五項。有考慮之事實。惟將採用何項。俟臺灣製腦。並日清製油貴任者歸來時。再行協議要之。無論如何。共販應不能擅行決定。宜與當局者接洽。而受其指示也。又五項中之歸趣。料在第一之共販當事者更迭。或第三之共販解散。而共販當事者之更迭。關麻袋不祥事件責任。歸于當時當番幹事。使日清製油株式

文山
國防獻金

石碇庄民有志。去月二十七日。即海軍記念日。於同地公學校。舉行記念式。一同感激時局。述誓及庄民。各家庭見宗祭數。師省。以當附國防費。翌日鳩集現金十圓。本月一日。由庄長向安郡役所云。

茶業講話

新店庄役場。督下奬勵中之茶園改良。及增良茶園設備。（七月九日）。假庄役場。當事者之更迭。或（八月二日）。苑裡庄郭錄型子栽培指導。去二日午後一時。集庄下茶戸五十餘名。於新店公會堂。開講話會。開講師苗栗州官永技手。商務課云。

婦人製茶

坪林庄役場。爲茶業不振打開策之一端。務求茶業生命發之隆下。爲茶戸婦女。必使講習製茶技術。決定開女子製茶練習所。日程如左。

五月二十九日起五日間　撮空子
六月三日　同　蚵　蜆
同八日　同　金瓜寮
同十三日　同　九芎林
同十八日　同　石　碇

中壢
道路美化

中壢庄役場。去一日公益日行

文山
國防獻金

石碇庄民有志。去月二十七日。即海軍記念日。於同地公學校。舉行記念式。一同感激時局。述誓及庄民。各家庭見宗祭數。師省。以當附國防費。翌日鳩集現金十圓。本月一日。由庄長向安郡役所云。

茶業講話

新店庄役場。督下奬勵中之茶園改良。及增良茶園設備。（七月九日）。假庄役場。當事者之更迭。或（八月二日）。苑裡庄郭錄型子栽培指導。去二日午後一時。集庄下茶戸五十餘名。於新店公會堂。開講話會。開講師苗栗州官永技手。商務課云。

婦人製茶

坪林庄役場。爲茶業不振打開策之一端。務求茶業生命發之隆下。爲茶戸婦女。必使講習製茶技術。決定開女子製茶練習所。日程如左。

五月二十九日起五日間　撮空子
六月三日　同　蚵　蜆
同八日　同　金瓜寮
同十三日　同　九芎林
同十八日　同　石　碇

中壢
道路美化

中壢庄役場。去一日公益日行

檢舉密淫

臺灣市北門二百二十五番地。王九葉女王氏腰。年二十二。在市內南門町六丁目六番地營淫。資富黎培與腰。被元町派出所員發見。並拘入司警室。由兆川。且不能處分。進退兩難。宜講適當方法。以爲緩和策云々。協議會員。亦述共鳴意見。此事爲市重大問題。先將豫定線內土地利用方法。力運動緩和策。意見一致。由高橋議長。爲運動者指名特別委員七名。至六時半散會。

檢舉密淫

臺灣市北門二百二十五番地。王九葉女王氏腰。年二十二。在市內南門町六丁目六番地營淫。資富黎培與腰。被元町派出所員發見。並拘入司警室。由兆川。且不能處分。進退兩難。宜講適當方法。以爲緩和策云々。協議會員。亦述共鳴意見。此事爲市重大問題。先將豫定線內土地利用方法。力運動緩和策。意見一致。由高橋議長。爲運動者指名特別委員七名。至六時半散會。

嘉義
盜行開墾

員林郡大村庄湖花坑字地尾百五十一番地。現住嘉義郡東堡庄中崙百番地。農梁組爲佃。年四十外六名。去五月三十日午前十時。在同所舊耕山下有地。着行開墾中。被該管派出所派巡查發見。並拘入警務課訊問中。

嘉義
盜行開墾

員林郡大村庄湖花坑字地尾百五十一番地。現住嘉義郡東堡庄中崙百番地。農梁組爲佃。年四十外六名。去五月三十日午前十時。在同所舊耕山下有地。着行開墾中。被該管派出所派巡查發見。並拘入警務課訊問中。

詩壇

登六和塔
吳文安

萬頃田園草未長。幾間茅屋雜常墳。錢塘水色涵明月。靈隱峰高帶暮雲。古寺鐘聲催曉夢。長空雁影斷秋聞。無端觸目生鄉思。孤客登臨恨失群。

上聯潤大。
月夜泛舟西湖
花亭柳閣管絃緩。數點漁燈照眼明。湖水天連秋一色。孤山月白夜三更。浮舟隨處都如畫。載酒來時意有情。但願昇平民樂業。不妨卜築傍湖光。

詩壇

登六和塔
吳文安

萬頃田園草未長。幾間茅屋雜常墳。錢塘水色涵明月。靈隱峰高帶暮雲。古寺鐘聲催曉夢。長空雁影斷秋聞。無端觸目生鄉思。孤客登臨恨失群。

上聯潤大。
月夜泛舟西湖
花亭柳閣管絃緩。數點漁燈照眼明。湖水天連秋一色。孤山月白夜三更。浮舟隨處都如畫。載酒來時意有情。但願昇平民樂業。不妨卜築傍湖光。